

2005

ANNUAL REPORT

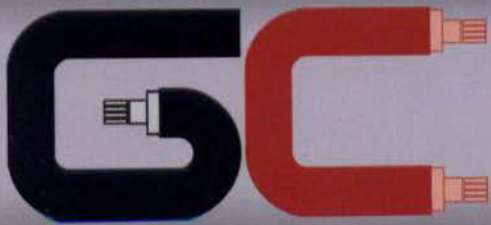

Gulf Cable & Electrical Industries Co. k.s.c.

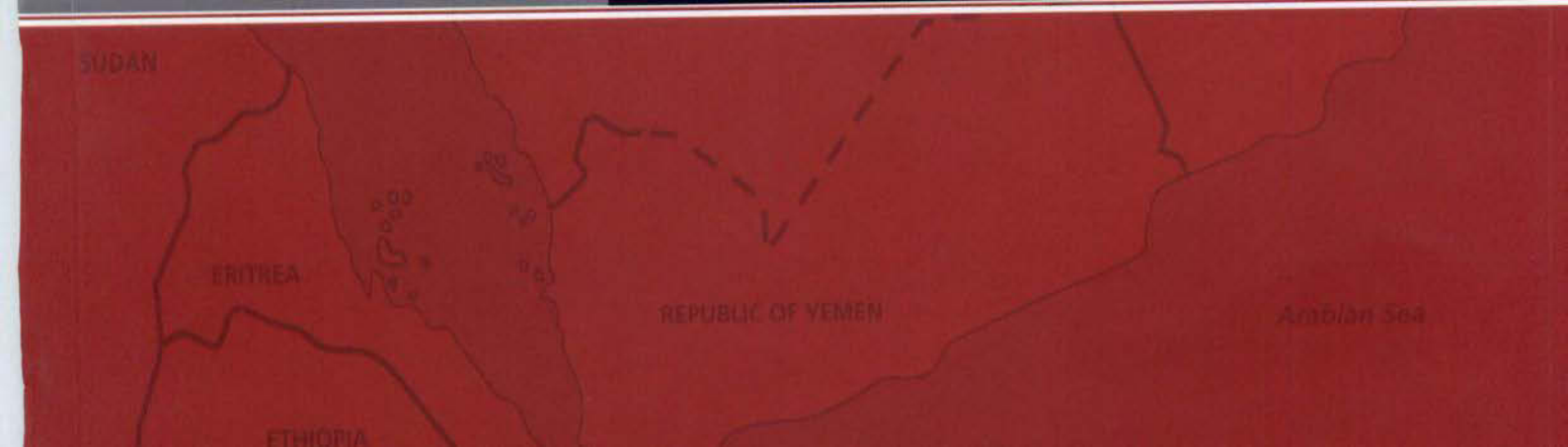



*In The Name of God
Most Gracious. Most Merciful*





**H. H. SHEIKH NAWAF
AL-AHMAD AL-JABER
AL-SABAH**
Crown Prince of the
State of Kuwait



**H. H. SHEIKH SABAH
AL-AHMAD AL-JABER
AL-SABAH**
Amir of the State of Kuwait



**H. H. SHEIKH NASER
AL-MOHAMMAD
AL-AHMAD AL-SABAH**
Prime Minister of the
State of Kuwait

The Board of Directors of Gulf Cable & Electrical Industries Company has the honor to present the warmest congratulations and best wishes on the occasion of completing the march of progress and prosperity and the responsibility of leading the country to

**His Highness the Amir
Sheikh Sabah Al Ahmad Al Jaber Al Sabah**

**and His Highness the Crown Prince
Sheikh Nawaf Al Ahmad Al Jaber Al Sabah**

**and His Highness the Prime Minister
Sheikh Naser Mohammad Al Ahmad Al Sabah**

God may protect them all.

We pray for His almighty God to direct their steps to the right way and the best interest of the faithful Kuwaiti nationals, Arab and Islamic nations under His almighty Care.

The Board of Directors also presents to the esteemed government and Kuwaiti public the best congratulations and best wishes praying for His almighty God to provide all with the grace of safety, security, progress and prosperity. The Company's Board of Directors has also the honor in these days to present to shareholders the Administrative and Financial Report for the year ended 31/12/2005 while we are praying for his Almighty God sincerely to continue His grace of stability and safety upon all and provide His mercy to our faithful martyrs; and enables us to continue expansion and development operations to the best interest and progress of the company as well as the shareholders; and protect our country from every evil and harm.

Board of Directors

GULF CABLE AND ELECTRICAL INDUSTRIES COMPANY KSC - KUWAIT

Commercial Registration No. 23213
Telephones : 4675244 (7 Lines)
Fax Nos. : 4675305 & 4675850
P.O.Box : 1196 Safat, 13012 Kuwait
Website : www.gulfcable.com
Email: Info@gulfcable.com

Address:

Al-Sulaibia
Fifth Street
Area 11A

Main Banks:

National Bank of Kuwait
Gulf Bank
Burgan Bank
Bank of Kuwait and the Middle East
Commercial Bank of Kuwait
Industrial Bank of Kuwait

External Auditors:

Grant Thornton
Anwar Al-Qatami & Co.

Al-Fouz International
Audit Bureau



GULF CABLE AND ELECTRICAL INDUSTRIES COMPANY KSC - KUWAIT

Board Of Directors

Chairman

Juhail Mohammad Abdul-Rahman Al-Juhail

Vice Chairman

Asaad Ahmad Omran Al-Banwan

Managing Director

Bader Naser Mohammad Al-Khorafi

Member

Usama Mohamad Yousef Al-Nisf

Member

Saad Mohammad Abdullah Al-Saad

Member

Bader Mohammad Abdul-Wahab Al-Juan

Member

Sabah Khalid Saleh Al-Ghunaim

Member

Tareq Ibrahim Yousef Al-Raqm

PRODUCTION

Dear shareholders,
Peace be upon you,

With the will of God and then the efforts of personnel at all administrative and technical levels, we convene with you this year after the Company's achievement of a remarkable progress. We are pleased to review here with you the major aspects of the report, as reflected by the financial statements for the past year, as well as the achievements realized at the level of expansions and development processes which were completed and those which are still underway in various implementation phases. We appeal to Almighty God to guide us towards the good deeds.

Production:

Production quantity amounted to approximately 45.37 thousand tons compared with 48.81 thousand tons in 2004, i.e. less with respect to weight by almost 7.58%. The 2005 production included cables made of aluminum which is lighter in weight than copper and which was the major component in the 2004 production, knowing that the demand in the local and Gulf markets states the type of materials used.

The following graph illustrates production quantities for the past three years.

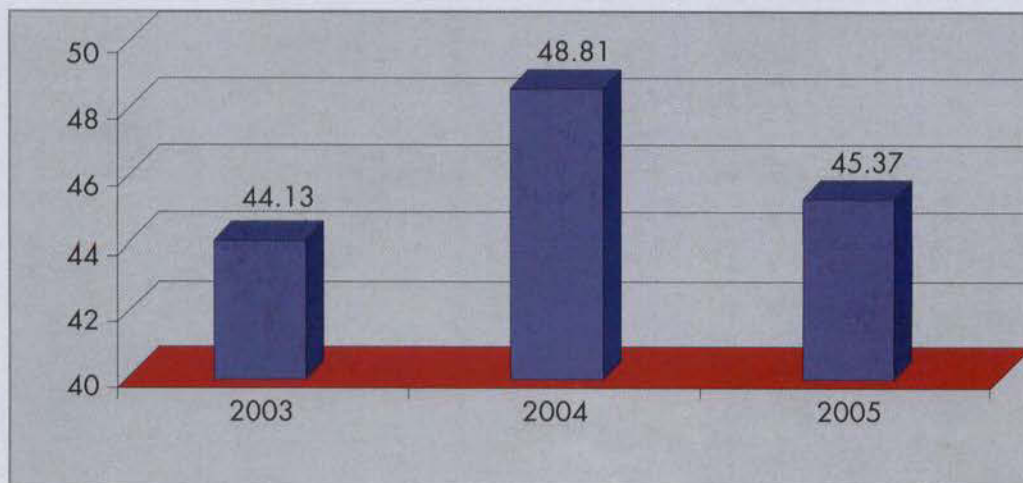

SALES

Sales increased from 36.24 million Dinars in 2004 to 46.92 in 2005, i.e. an increase of approximately 29.48%. The increase in raw material prices was one of the major factors influencing such increase, knowing that export sales increased in value from 8.68 to 10.49 million Dinars, i.e. an increase by approximately 20.88% more than 2004 sales. Meanwhile, local sales increased from 27.56 to 36.43 million Dinars, i.e. an increase by approximately 32.18%.

The following graph illustrates the development in local and export sales over the past ten years:

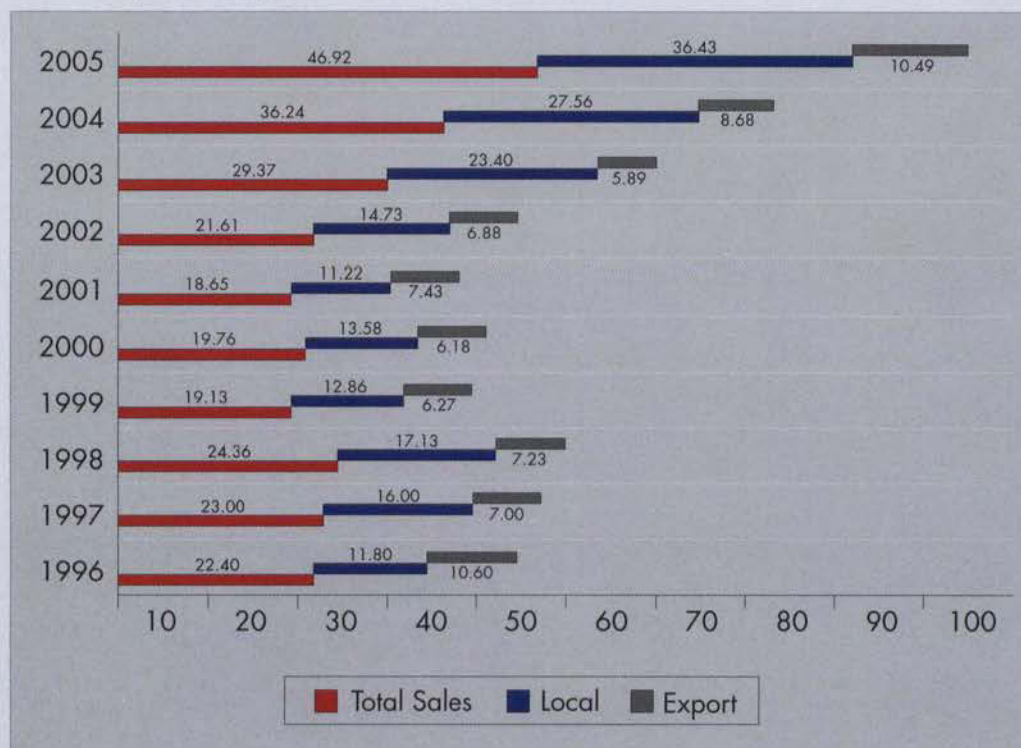

INVESTMENTS

In the investments field, the company participated during the year in increasing the capital in its strategic investment in the Mobile Telecommunication Company by 100%. It has also contributed with a number of major companies in incorporating a new company in the Republic of Sudan. The market value of portfolios managed by third parties increased from 45.20 to 101.22 million Kuwaiti Dinars as a result of the increase in the invested capital and the positive improvement in the market value. Meanwhile, the market value of our total financial investments amounted to 123.68 million Kuwaiti Dinar compared with the amount of 61.53 million Kuwaiti Dinar by end of 2004.

On the level of investment revenues, they amounted to approximately 2.45 thousand Dinars in 2005 compared with approximately 2.58 thousand Dinars in 2004. The unrealized revenues are included under shareholders' equities.

The following comparison table shows the performance of the company's investments and realized profits compared with 2004:

Description	Total investment (million K.D.)		Realized revenues (million K.D.)	
	2005	2004	2005	2004
1. managed investment portfolios	101.22	45.20	1.99	1.89
2. quoted shares	10.61	5.72	0.20	0.20
3. quoted funds	4.04	2.36	0.18	0.10
4. unquoted shares	4.88	3.02	0.00	0.00
5. unquoted funds	2.93	3.53	0.04	0.34
6. short term deposits	0	1.70	0.04	0.05
Total	123.68	61.53	2.45	2.58

DEVELOPMENT & NEW PROJECTS

The company continued its activities in research and development as well as considering new projects, which led to the success of your company in achieving the following:

1. The purchase and start of installation of advanced systems to modify the production process of low-tension cable connectors, which will lead upon its operation by end of April 2006 to increasing the production capacity of connectors and the reduction in human effort. Further, it conforms to the new requirements of our main clients.
2. Finalizing the studies concerned with the production of medium tension cable connectors. We are waiting for the approval of the Ministry of Energy on the samples submitted to them, in order to start implementing the relevant production project.
3. The project for adjusting the PVC components to resist the change in cable colors because of sulfur saturated soil, which will assist in adhering to the export specifications of the Gulf countries.
4. Six new machines have been added in the field of insulating and preparing conductors and manufacturing PVC.
5. The computer department has been expanded and developed, which enabled it to introduce new computer programs for control and preparation of production and administrative reports. This paves the way for the introduction of advanced automated systems for archiving, financial, administrative and technical departments.
6. As a result of the increasing demands for wire coils in the local and Gulf markets, a contract was signed to purchase four machines which are expected to start production by mid 2006, with God's will.

At the level of major projects, the company is carrying currently negotiations with external parties amidst strong competition from Gulf companies for expanding production operations outside the borders of the State of Kuwait. We are pleased to announce to you that the final agreement with these parties to buy production units in a brotherly Arab country is imminent. This production unit enjoys significant advantages in terms of capacity and marketing. This matter in addition to doubling up strategic investment in the Mobile Telecommunication Company and expanding the investment in other countries requires financing which exceeds the current capability of the company. Therefore, the board of directors has decided to submit a recommendation to you to increase the company's capital by 30%, especially that with God's will the company is also considering more expansion and developments in local production operations.



ADMINISTRATIVE AFFAIRS

The changes in the technical and administration staff during 2005 resulted in the increase of the total number from 441 to 475 technicians and administrators. The majority of the increase occurred in the production sector and support divisions due to the increase in production volume. Efforts focused on increasing the number of Kuwaiti personnel, whose total increased from 07 to 11 distributed over the various technical and administrative departments in a constant effort to nationalize manpower to the extent permitted by the nature of work and the availability of national manpower wishing and capable of bearing the responsibilities of working in the industrial private sector. Further, the company is continuing cooperation with Kuwait Foundation for the Advancement of Sciences in the field of involving the employees in the training courses organized by the specialized institutions. A number of the administrative, sales, quality and information systems employees participated in training courses for increasing their skills, developing and deepening their experience. each according to the requirements of the tasks entrusted to him. In addition, in-house courses were organized for a number of employees involved in the company's project for obtaining the quality certificates Nos. ISO 14001 and ISO 18001 related to security, health and environmental policies. This is in addition to the continuation of cooperation with the Manpower Restructuring Program for employing national manpower in the various divisions of the company, as we pointed above, in order to provide the opportunities to the Kuwait youth and offer to them moral and material encouragement for being involved in the work fields in the industrial private sector.

The company will continue - as well - cooperating with Kuwait University's Faculty of Engineering and the Public Authority for Applied Education and Training. We are offering more services to students through field visits to have a close look on production lines and the various technical works in the electrical and mechanical maintenance departments and in assisting in the researches related to financial analysis and information systems.

The following graph illustrates the development of human resources as per the technical and administrative distribution over the past five years:

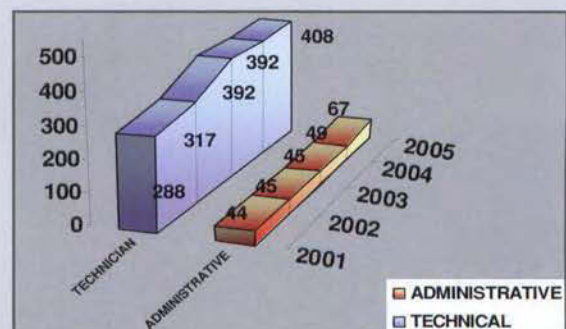

GENERAL ACTIVITIES

In 2005, the company participated in a number of local and regional exhibitions and conferences among the most prominent of which were:

1. Iraq reconstruction exhibition held in the Hashemite Kingdom of Jordan, in the presence of a representative of the Iraqi minister of oil.
2. 9th housing exhibition held in the State of Kuwait, in the presence of the minister of public works and minister of state for housing affairs
3. Conference of the Association of Arab Cables Manufacturers (ARAB CAB) held in the Kingdom of Bahrain.

This is in addition to a number of professional participations and meetings with companies and corporations related to the company's nature of work and concerns.

The company is continuing its general activities in the field of exchanging visits with the industrial and technical authorities, which included trainees and engineers from the various local official and private institutions and receiving delegations from the Gulf Cooperation Council states to deepen cooperation and relations.



FINANCIAL STATEMENTS

THE 29TH ANNUAL REPORT OF THE BOARD OF DIRECTORS FOR THE FISCAL YEAR ENDED 31 DECEMBER 2005

The closing financial statements which we put forth to you today indicate that the distributable profits for 2005 amounted to a total of approximately 11.95 million Dinars compared with approximately 13.25 million Kuwaiti Dinars in 2004, knowing that the profits of 2005 did not include any return of provisions (zero in 2004). Hence, the board of directors decided in its meeting dated 25 December 2005 to submit a recommendation to you to distribute 50% of the nominal value of the share (i.e. 50 fils per share) as cash dividends and to distribute bonus shares of 15% per share (i.e. 15 shares for each 100 shares), compared with the distributions of 2004 which were 140% of the nominal value in cash (i.e. 140 Fils per share) and 25% bonus shares (i.e. 25 shares per 100 shares). Further, the board has decided, for the reasons mentioned in this report, to recommend the increase of the company's capital by 30% by issuing 29.052.885 new shares at the total value of KWD. 1.050 per share including a premium of KWD. 0.950.

Dear shareholders,

The board of directors approved the closing financial statements on 07 February 2006. The financial statements indicate that the total shareholders' equity for the year ended 31 December 2005 amounted to approximately 131.96 million Dinars compared with approximately 83.26 million Dinars for 2004. i.e. an increase by approximately 58.48%. We are presenting to you in the following section of this report details of the closing financial statements and the external auditors' report for 2005. We appeal to Almighty God to guide us and we look forward to more progress and development, with God's will and through your support and cooperation.

Bader Nasser Al Kharafi
Managing Director

07 March 2005

FINANCIAL STATEMENT AND AUDITORS' REPORT

**GULF CABLE AND ELECTRICAL INDUSTRIES
COMPANY - KSC KUWAIT**

31 DECEMBER 2005

AUDITORS' REPORT

THE 29TH ANNUAL REPORT OF THE BOARD OF DIRECTORS FOR THE FISCAL YEAR ENDED 31 DECEMBER 2005

To the shareholders of Gulf Cable and Electrical Industries Company - KSC Kuwait

We have audited the accompanying balance sheet of Gulf Cable and Electrical Industries Company (A Kuwaiti Shareholding Company) as at 31 December 2005 and the related statements of income changes in equity and cash flows for the year then ended. These financial statements are the responsibility of the company's management. Our responsibility is to express an opinion on these financial statements based on our audit.

We conducted our audit in accordance with International Standards on Auditing. Those Standards require that we plan and perform the audit to obtain reasonable assurance about whether the financial statements are free of material misstatement. An audit includes examining on a test basis evidence supporting the amounts and disclosures in the financial statements. An audit also includes assessing the accounting principles used and significant estimates made by management, as well as evaluating the overall financial statement presentation. We believe that our audit provides a reasonable basis for our opinion.

In our opinion the financial statements present fairly in all material respects, the financial position of Gulf Cable and Electrical Industries Company (KSC) as at 31 December 2005 and the results of its operations and its cash flows for the year then ended in accordance with International Financial Reporting Standards.

Furthermore in our opinion proper books of account have been kept by the company and the financial statements together with the contents of the report of the board of directors relating to these financial statements, are in accordance therewith. We further report that we obtained all the information and explanations that we required for the purpose of our audit and that the financial statements incorporate all information that is required by the Commercial Companies Law of 1960 - as amended - and by the company's articles of association. that an inventory was duly carried out and that to the best of our knowledge and belief, no violations of the Commercial Companies Law - as amended - nor of the articles of association have occurred during the year that might have had a material effect on the business of the company or on its financial position.

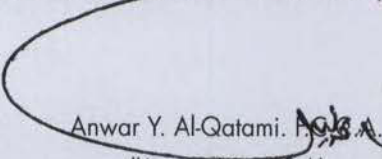
Anwar Y. Al-Qatami, FRCGS, AIA
(Licence No. 50-A)

of Grant Thornton - Anwar Al-Qatami & Co.

Kuwait
07 March 2005

Fawzia Mubarak Al-Hassawi
(Licence No. 80-A)

of Al-Fouz International Audit Bureau

STATEMENT OF INCOME

	Notes	Year ended 31 Dec. 2005 KD	Year ended 31 Dec. 2004 KD
Sales		46,921,397	36,239,140
Cost of sales	3	(32,708,929)	(25,414,231)
Gross profit		14,212,468	10,824,909
Other income			
Dividend income		2,497,632	2,185,438
Investment income		161,801	383,647
Realised loss on sale of available for sale of investments		(124,777)	(38,161)
Interest income		39,652	53,572
Other revenue		59,358	93,823
Gain on foreign exchange		142,326	223,709
Gross income		16,988,460	13,726,937
Expenses			
Administrative expenses	3	(682,472)	(401,381)
Commercial expenses	3	(443,464)	(495,937)
Provision for doubtful debts		(200,295)	(33,629)
Provision for obsolete stock		(217,997)	(94,383)
Interest expense		(203,716)	(60,304)
Profit before contribution to Kuwait Foundation for the Advancement of Sciences, Directors' remuneration and provision for National Labour Support Tax		15,240,516	12,641,303
Contribution to Kuwait Foundation for the Advancement of Sciences		(152,405)	(126,413)
Directors' remuneration		(240,000)	(240,000)
Provision for National Labour Support Tax		(319,534)	(259,601)
Net profit for the year		14,528,577	12,015,289
Earnings per share	4	150 Fils	124 Fils

BALANCE SHEET

THE 29TH ANNUAL REPORT OF THE BOARD OF DIRECTORS FOR THE FISCAL YEAR ENDED 31 DECEMBER 2005

	Notes	31 Dec. 2005 KD	Restated 31 Dec. 2004 KD
Assets			
Non-current assets			
Property, plant and equipment	5	5,215,015	5,485,756
Available for sale investments	6	123,678,212	59,833,920
		128,893,227	65,319,676
Current assets			
Inventories	7	13,337,173	15,969,360
Trade accounts receivable	8	9,401,290	6,720,863
Other receivables and prepayments		77,070	109,903
Fixed deposits		-	1,700,000
Bank and cash balances		3,817,002	1,042,723
		26,632,535	25,542,849
Total assets		155,525,762	90,862,525
Equity and liabilities			
Equity			
Share capital	9	9,684,295	7,747,436
Legal reserve	10	8,986,130	7,462,079
Voluntary reserve	10	8,986,130	7,462,079
General reserve		16,788,145	16,788,145
Cumulative changes in fair value		75,561,350	30,548,500
Retained earnings		11,950,808	13,253,603
		131,956,858	83,261,842
Non-current liabilities			
Long-term provisions	11	1,097,127	1,000,736
Current liabilities			
Trade accounts payable		984,694	438,792
Other payables and accruals	12	4,881,673	4,146,224
Short term loans	13	16,578,319	2,003,381
Due to banks		27,091	11,550
		22,471,777	6,599,947
Total equity and liabilities		155,525,762	90,862,525

Juhail Mohammad Al-Juhail
Chairman

Bader Naser Al-Khorafi
Managing Director

STATEMENT OF CHANGES IN EQUITY

	Share capital KD	Legal reserve KD	Voluntary reserve KD	General reserve KD	Cumulative changes in fair value KD	Retained earnings KD	Total KD
Balance at 1 January 2004 as previously reported	6.197.949	6.197.949	6.197.949	16.788.145	32.347.688	15.395.579	83.125.259
Adjustment arising from application of revised IAS 39 (Note 2)	-	-	-	-	1.712.287	(1.712.287)	-
Balance at 1 January 2004 as restated	6.197.949	6.197.949	6.197.949	16.788.145	34.059.975	13.683.292	83.125.259
Net change in fair value	-	-	-	-	(3.511.475)	-	(3.511.475)
Net income recognised directly in equity	-	-	-	-	(3.511.475)	12.015.289	(3.511.475)
Net profit for the year	-	-	-	-	-	12.015.289	12.015.289
Total recognised income and expense for the year	-	-	-	-	(3.511.475)	12.015.289	8.503.814
Dividends (Note 14)	-	-	-	-	-	(8.367.231)	(8.367.231)
Issue of bonus shares (Note 14)	1.549.487	-	-	-	-	(1.549.487)	-
Transfer to reserves	-	1.264.130	1.264.130	-	-	(2.528.260)	-
Balance at 31 December 2004	7.747.436	7.462.079	7.462.079	16.788.145	30.548.500	13.253.603	83.261.842
Balance at 1 January 2005 as previously reported	7.747.436	7.462.079	7.462.079	16.788.145	28.836.213	14.965.890	83.261.842
Adjustment arising from application of revised IAS 39 (Note 2)	-	-	-	-	1.712.287	(1.712.287)	-
Balance at 1 January 2005 as restated	7.747.436	7.462.079	7.462.079	16.788.145	30.548.500	13.253.603	83.261.842
Net change in fair value	-	-	-	-	45.012.850	-	45.012.850
Net income recognised directly in equity	-	-	-	-	45.012.850	-	45.012.850
Net profit for the year	-	-	-	-	-	14.528.577	14.528.577
Total recognised income and expense for the year	-	-	-	-	45.012.850	14.528.577	59.541.427
Dividend (Note 14)	-	-	-	-	-	(10.846.411)	(10.846.411)
Issue of bonus shares (Note 14)	1.936.859	-	-	-	-	(1.936.859)	-
Transfer to reserves	-	1.524.051	1.524.051	-	-	(3.048.102)	-
Balance at 31 December 2005	9.684.295	8.986.130	8.986.130	16.788.145	75.561.350	11.950.808	131.956.858

STATEMENT OF CASH FLOWS

THE 29TH ANNUAL REPORT OF THE BOARD OF DIRECTORS FOR THE FISCAL YEAR ENDED 31 DECEMBER 2005

Notes Year ended 31 Dec. 2005 Year ended 31 Dec. 2004

	KD	KD
OPERATING ACTIVITIES		
Net profit for the year	14,528,577	12,015,289
Adjustments:		
Depreciation	783,583	726,388
End of service indemnity provision	128,632	81,065
Interest expense	203,716	60,304
Interest income	(39,652)	(53,572)
Dividend income	(2,497,632)	(2,185,438)
Investment income	(161,801)	(383,647)
Realised loss on sale of available for sale investments	124,777	38,161
Profit from disposal of property, plant and equipment	(745)	-
Unrealised gain on foreign exchange	(18,258)	(71,795)
Operating profit before changes in operating assets and liabilities	13,051,197	10,226,755
Changes in operating assets and liabilities:		
Inventories	2,632,187	(6,453,040)
Trade accounts receivable	(2,680,427)	(742,900)
Other receivables and prepayments	32,833	180,821
Trade accounts payable	545,902	28,423
Other payables and accruals	651,232	1,049,173
Payments of end of service indemnity	(32,241)	(765,616)
Payment of warranty	-	(412)
Net cash from operating activities	14,200,683	3,523,204
INVESTING ACTIVITIES		
Capital expenditure	(512,842)	(1,509,770)
Proceeds from disposal of property, plant and equipment	745	10,427
Proceeds from redemption / sale of available for sale investments	475,214	514,762
Purchase of available for sale investments	(19,431,433)	(3,155,123)
Dividend income received	2,497,632	2,185,438
Investment income received	161,801	383,647
Interest received	39,652	53,572
Net cash used in investing activities	(16,769,231)	(1,517,047)
FINANCING ACTIVITIES		
Payment of dividends	(10,762,194)	(8,341,108)
Proceeds from short term loans	16,578,319	2,003,381
Repayment of short term loans	(1,985,123)	-
Interest paid	(203,716)	(60,305)
Net cash from/(used in) financing activities	3,627,286	(6,398,032)
Net increase/(decrease) in cash and cash equivalents	1,058,738	(4,391,875)
Cash and cash equivalents at beginning of the year	15 2,731,173	7,123,048
Cash and cash equivalents at end of the year	15 3,789,911	2,731,173

NOTES TO THE FINANCIAL STATEMENTS

31 DECEMBER 2005

1 Incorporation and activities

Gulf Cable and Electrical Industries Company - KSC is a registered Kuwaiti shareholding company, which was established on 15 March 1975. The principal activities of the company are the manufacture and supply of cables and related products and the holding of investments. Its shares are listed on the Kuwait Stock Exchange.

The address of the company's registered office is PO Box 1196, Safat 13012, State of Kuwait.

The board of directors approved these financial statements for issue on 07 February 2006 and are subject to the approval of the general assembly of the shareholders.

2 Significant accounting policies

The significant accounting policies used in the preparation of the financial statements are set out below:

Basis of preparation

The financial statements are prepared in accordance with International Financial Reporting Standards. The financial statements have been prepared under historical cost convention except for the measurement at fair value of available for sale investments.

The financial statements have been presented in Kuwaiti Dinar which is the functional currency of the company.

In 2003 and 2004, International Accounting Standards Board (IASB) issued a series of new International Financial Reporting Standards (IFRS) and revised International Accounting Standards (IAS). The new IFRS and revised IAS became effective for annual periods beginning 1 January 2005. All new IFRS and revised IAS have been adopted by the company but have either no or insignificant impact on these financial statements except for IAS 39: Financial instruments, recognition and measurement.

NOTES TO THE FINANCIAL STATEMENTS

31 DECEMBER 2005 (CONTINUED)

THE 29TH ANNUAL REPORT OF THE BOARD OF DIRECTORS FOR THE FISCAL YEAR ENDED 31 DECEMBER 2005

2 Significant accounting policies (continued)

In accordance with the requirements of the previous IAS 39, on the initial application of the standard on 1 January 2001, the company recognised the difference in the carrying amount and fair value of available for sale investments in the opening balance of retained earnings at that date. The revised IAS 39 requires that for available for sale investments all cumulative changes in fair value to be recognised in a separate component of equity. Therefore, the balance of the amount recognised originally in the retained earnings of KD1.712.287 has been transferred from the opening balance of the retained earnings at 1 January 2005 to cumulative changes in fair value account in equity (1 January 2004 : KD1.712.287).

The adoption of the revised IAS 39 did not result in any impact on the net profit for the current year or prior year.

The adoption of revised IAS 1: "Presentation of financial statements" has resulted in amendments to presentation of proposed dividends. The proposed dividends at 31 December 2004 have been reclassified to retained earnings and have been paid/capitalised during the current year.

Revenue recognition

Sales represent the invoiced value of goods, net of discounts, supplied by the company during the year. Interest income is recognised on a time proportion basis taking account of the principal outstanding and the rate applicable. Dividend income is recognised when the right to receive payment is established.

Property, plant and equipment and depreciation

Property, plant and equipment are stated at cost less accumulated depreciation and any impairment losses. The cost of property, plant and equipment is depreciated with effect from the date of purchase by equal annual instalments over the estimated useful lives of the assets.

Capital expenditure on assets in the course of construction are carried under "assets under construction" and are capitalised and transferred to the appropriate asset category once completed from which time depreciation is applied using the rate applicable to the category concerned.

NOTES TO THE FINANCIAL STATEMENTS

31 DECEMBER 2005 (CONTINUED)

2 Significant accounting policies (continued)

Available for sale investments

Available for sale investments are initially recognised at cost being the fair value of the consideration given including all acquisition costs associated with the investments.

After initial recognition available for sale investments are remeasured at fair value. For investments traded in organised financial markets fair value is determined based on the closing bid prices on the balance sheet date.

For investments where there is no quoted market price, reasonable estimate of the fair value is determined by reference to an earnings multiple, or an industry specific earnings multiple or a value based on a similar publicly traded company, or is based on the expected cash flows of the investment. Fair value estimates take into account liquidity constraints and assessments for any permanent impairment. Investments whose fair value can not be reliably measured are carried at cost.

Any gain or loss arising from remeasurement to fair value for available for sale investments is recognized in the shareholders' equity under cumulative changes in fair value account until the investment is sold, collected or otherwise disposed of or the investment is determined to be impaired, at which time the cumulative gain or loss previously recognised in the equity is included in the statement of income.

Trade date and settlement date accounting

All "regular way" purchases and sales of financial assets are recognised on the trade date, i.e. the date that the company commits to purchase or sell the assets. Regular way purchases or sales, are transactions that require the delivery of asset within the time frame generally established by regulation or convention in the market place concerned.

Impairment

At each balance sheet date, the company reviews the carrying amounts of its tangible assets to determine whether there is any indication that those assets have suffered an impairment loss. If any such indication exists, the recoverable amount of the asset is estimated in order to determine the extent

NOTES TO THE FINANCIAL STATEMENTS

31 DECEMBER 2005 (CONTINUED)

2 Significant accounting policies (continued)

of the impairment loss (if any). If the recoverable amount of an asset is estimated to be less than its carrying amount, the carrying amount of the asset is reduced to its recoverable amount. Impairment losses are recognised as an expense immediately in the statement of income.

Use of estimates

The preparation of the financial statements requires management to make estimates and assumptions that affect the reported amount of financial assets and liabilities at balance sheet date. The use of estimates is mainly limited to the determination of impairment provisions of unquoted investments.

Inventories

Inventories are valued at the lower of cost and net realisable value after making due allowance for any obsolete or slow moving items. Cost is determined on a weighted average basis. In the case of finished goods and work-in-progress, cost comprises direct materials, direct labour and an appropriate allocation of manufacturing fixed and variable overheads.

Provision for doubtful receivables

Specific provision is made at the balance sheet date for those balances where recovery is considered to be doubtful.

Employees' end of service indemnity

Provision is made for amounts payable under the Kuwait labour law applicable to employees' accumulated periods of service as at the balance sheet date.

Warranty provision

A warranty provision is made to cover potential costs for the replacement of cables previously supplied, which may prove to be defective. The provision is based upon the total sales of the last ten years multiplied by a rate of 0.19% (2004 : 0.21%).

Provisions

Provisions are recognised where the company has a present obligation (legal or constructive) arising from a past event and the costs to settle the obligation are both probable and able to be reliably measured.

NOTES TO THE FINANCIAL STATEMENTS

31 DECEMBER 2005 (CONTINUED)

2 Significant accounting policies (continued)

Cash and cash equivalents

Cash and cash equivalents as presented in the statement of cash flows consist of fixed deposits maturing within three months, bank and cash balances and due to banks. Those fixed deposits which are due to mature after three months are considered as operating assets.

Foreign currencies

Monetary assets and liabilities denominated in foreign currencies are retranslated into Kuwaiti Dinars using the rates of exchange ruling at the balance sheet date. Foreign currency transactions are converted into Kuwaiti Dinars at the rates of exchange prevailing at the time of the transactions. All exchange differences arising are reflected in the statement of income.

Fair value

Fair value is the amount for which an asset could be exchanged or a liability settled between knowledgeable willing parties in an arm's length transaction. Underlying the definition of fair value is the presumption that the company is a going concern without any intention or need to liquidate curtail materially the scale of its operations or undertake a transaction on adverse terms.

3 Staff costs

Costs relating to the salaries and benefit entitlements of the company's employees are included in the following accounts:

	2005 KD	2004 KD
Cost of sales	1.197.726	1.088.655
Administrative expenses	519.938	288.817
Commercial expenses	199.745	155.935
	1.917.409	1.533.407

NOTES TO THE FINANCIAL STATEMENTS

31 DECEMBER 2005 (CONTINUED)

THE 29TH ANNUAL REPORT OF THE BOARD OF DIRECTORS FOR THE FISCAL YEAR ENDED 31 DECEMBER 2005

4 Earnings per share

	2005	2004
Net profit for the year (KD)	14.528.577	12.015.289
Shares in issue at 31 December (number)	96.842.951	96.842.951
Earnings per share	150 Fils	124 Fils

The number of shares for 2004 have been adjusted to reflect the bonus issue in March 2005 (Note 9).

5 Property, plant and equipment

	Buildings KD	Plant and machinery KD	Vehicles, furniture and equipment KD	Assets under construction KD	Total 2005 KD	Total 2004 KD
Cost						
At 1 January	5.213.869	13.964.234	784.470	330.319	20.292.892	18.796.156
Additions	-	11.946	82.112	418.784	512.842	1.509.770
Transfer	31.329	388.363	30	(419.722)	-	-
Disposals	-	-	(14.216)	-	(14.216)	(13.034)
At 31 December	5.245.198	14.364.543	852.396	329.381	20.791.518	20.292.892
Accumulated depreciation						
At 1 January	4.250.145	9.820.118	736.873	-	14.807.136	14.083.355
Charge for the year	94.697	650.086	38.800	-	783.583	726.388
Relating to disposals	-	-	(14.216)	-	(14.216)	(2.607)
At 31 December	4.344.842	10.470.204	761.457	-	15.576.503	14.807.136
Net book value						
At 31 December	900.356	3.894.339	90.939	329.381	5.215.015	5.485.756

NOTES TO THE FINANCIAL STATEMENTS

31 DECEMBER 2005 (CONTINUED)

The estimated useful lives for the calculation of depreciation are as follows:

Buildings	20 years
Plant and machinery	10 years
Vehicles, furniture and equipment	4 to 10 years

The buildings are situated on land leased from the Ministry of Finance on long-term leases, commencing from 1977 and for periods of either 5 or 25 years. The five year leases are renewed periodically and the 25 year lease was renewed in 2002 for five years.

6 Available for sale investments

	2005	2004
	KD	KD
Managed portfolios	101.217.845	45.195.947
Quoted shares	10.140.750	5.227.516
Quoted funds	4.041.930	2.358.445
Quoted preference shares	470.692	494.054
Unquoted shares	4.879.376	3.029.376
Unquoted funds	2.927.619	3.528.582
	123.678.212	59.833.920

NOTES TO THE FINANCIAL STATEMENTS

31 DECEMBER 2005 (CONTINUED)

THE 29TH ANNUAL REPORT OF THE BOARD OF DIRECTORS FOR THE FISCAL YEAR ENDED 31 DECEMBER 2005

7 Inventories

	2005 KD	2004 KD
Raw materials	6.430.877	7.403.654
Finished goods	3.606.138	5.158.890
Work-in-progress	1.866.063	1.579.515
Goods in transit and prepaid letters of credit	1.122.475	1.471.937
Spare parts	882.636	708.383
	13.908.189	16.322.379
Provision for obsolete stock	(571.016)	(353.019)
	13.337.173	15.969.360

8 Trade accounts receivable

	2005 KD	2004 KD
Trade account balances	10.013.646	7.132.924
Provision for doubtful debts	(612.356)	(412.061)
	9.401.290	6.720.863

9 Share capital

	2005 KD	2004 KD
Authorised, issued and fully paid shares of 100 Kuwaiti Fils each	9.684.295	7.747.436

The annual general meeting of the shareholders held on 6 March 2005 approved an increase in the authorised capital from 77.474.361 to 96.842.951 by issue of 19.368.590 shares as bonus shares (Note 14).

The directors propose an increase of 30% of paid up capital at KD1.050, including a share premium of KD0.950, which is subject to the approval of the shareholders at the general assembly and the concerned authorities.

NOTES TO THE FINANCIAL STATEMENTS

31 DECEMBER 2005 (CONTINUED)

10 Reserves

In accordance with the Commercial Companies Law and the company's articles of association, 10% of the net profit for the year has been transferred to statutory reserve. The company may resolve to discontinue such annual transfers when the reserve total 50% of the paid up share capital.

Distribution of the reserve is limited to the amount required to enable the payment of a dividend of 5% of paid up share capital to be made in years when retained earnings are not sufficient for the payment of a dividend of that amount.

The company has also transferred 10% of the net profit for the year to voluntary reserve.

11 Long term provisions

	2005 KD	2004 KD
Employees end of service indemnity	600.856	504.465
Warranty provision	496.271	496.271
	1.097.127	1.000.736

12 Other payables and accruals

	2005 KD	2004 KD
Provision for National Labour Support Tax	319.534	459.216
Kuwait Foundation for the Advancement of Sciences	152.405	199.602
Directors' remuneration	240.000	240.000
Uncollected dividends	1.424.271	1.340.054
Accrued staff dues	821.990	582.364
Other liabilities	1.923.473	1.324.988
	4.881.673	4.146.224

NOTES TO THE FINANCIAL STATEMENTS

31 DECEMBER 2005 (CONTINUED)

THE 29TH ANNUAL REPORT OF THE BOARD OF DIRECTORS FOR THE FISCAL YEAR ENDED 31 DECEMBER 2005

13 Short term loans

Short term loan outstanding at 31 December 2005 was obtained from a local bank. The loan is unsecured and carry interest of 7.25% per annum. The loan is repayable in quarterly instalments of KD4.144.580 by November 2006.

Short term loans outstanding at 31 December 2004 were repaid during 2005.

14 Proposed dividends and bonus shares

Subject to the requisite consent of the relevant authorities and approval of the general assembly, the directors propose a cash dividend of 50 Fils per share (2004 : 140 Fils per share) amounting to KD4.842.148 (2004 : KD10.846.411) and bonus shares of 15% (2004 : 25%) of paid up share capital amounting to KD1.452.644 (2004: KD1.936.859) be distributed to the shareholders of record as of the date of the general assembly.

The proposed dividends and bonus shares for 2004 were approved by the general assembly held on 6 March 2005 and paid/issued following that approval.

15 Cash and cash equivalents

Cash and cash equivalents in the statement of cash flows comprise the following balance sheet accounts:

	2005 KD	2004 KD
Fixed deposits maturing within three months	-	1.700.000
Bank and cash balances	3.817.002	1.042.723
Due to banks	(27.091)	(11.550)
	3.789.911	2.731.173

NOTES TO THE FINANCIAL STATEMENTS

31 DECEMBER 2005 (CONTINUED)

16 Segmental information

The company's primary basis of segment reporting is by business segments, which consist of cable manufacture and investment activities.

An analysis of gross income profit from ordinary activities total assets, total liabilities and net assets employed in respect of each of these segments is as follows:

	Cable manufacture KD	Investment KD	Total KD
At 31 December 2005			
Gross income	14,414,152	2,574,308	16,988,460
Segment profit	12,779,850	2,460,666	15,240,516
Unallocated expenses			(711,939)
Net profit for the year			14,528,577
Total assets	31,847,550	123,678,212	155,525,762
Total liabilities	(23,568,904)	-	(23,568,904)
Net assets employed	8,278,646	123,678,212	131,956,858
Capital expenditure	512,842	-	512,842
Depreciation	783,583	-	783,583
At 31 December 2004			
Gross income	11,040,797	2,686,140	13,726,937
Segment profit	9,955,163	2,686,140	12,641,303
Unallocated expenses			(626,014)
Net profit for the year			12,015,289
Total assets	29,324,035	61,538,490	90,862,525
Total liabilities	(7,600,683)	-	(7,600,683)
Net assets employed	21,723,352	61,538,490	83,261,842
Capital expenditure	1,509,770	-	1,509,770
Depreciation	726,388	-	726,388

NOTES TO THE FINANCIAL STATEMENTS

31 DECEMBER 2005 (CONTINUED)

The company reports its secondary segmental information according to geographical location of its customers and assets as follows:

	Kuwait and Gulf KD	International KD	Total KD
At 31 December 2005			
Gross income	16.779.675	208.785	16.988.460
Net assets employed	116.658.112	15.298.746	131.956.858
Capital expenditure	512.842	-	512.842
At 31 December 2004			
Gross income	13.163.005	563.932	13.726.937
Net assets employed	73.711.384	9.550.458	83.261.842
Capital expenditure	1.509.770	-	1.509.770

17 Related party transactions

These represent transactions with certain related parties (directors and executive officers of the company and their related concerns) entered into by the company in the ordinary course of business.

	2005 KD	2004 KD
Transactions included in the balance sheet:		
Loans to directors and senior management	4.818	8.800
Key management compensation		
Salaries and other short term benefits	227.235	88.295
Terminal benefits	897	393

NOTES TO THE FINANCIAL STATEMENTS

31 DECEMBER 2005 (CONTINUED)

18 Capital commitments

At the balance sheet date the company was committed to purchase investments amounting to KD2.903.581 (2004: KD3.097.909) and purchase new machinery and equipment amounting to KD330.069 (2004 : KD9.906).

19 Contingent liabilities

Contingent liabilities at the balance sheet date in respect of outstanding letters of guarantee amounted to KD3.348.412 (2004: KD2.668.720).

20 Credit risk

Credit risk is the risk that one party to a financial instrument will fail to discharge an obligation and cause the other party to incur a financial loss. The company's credit policy and exposure to credit risk is monitored on an ongoing basis. The company seeks to avoid undue concentrations of risks with individuals or groups of customers in specific locations or business through diversification. It also obtains security when appropriate.

Financial assets, which potentially subject the company to concentrations of credit risk, consist principally of bank balances, fixed deposits, investments and accounts receivable. The company's bank balances and fixed deposit accounts are placed with high credit quality financial institutions whilst accounts receivable are presented net of provision for doubtful debts. The company's investments are classified as available for sale and carried at fair value.

21 Interest rate risk

Interest rate risk arises from the possibility that changes in interest rates will affect future profitability or the fair values of financial instruments.

The company's fixed deposits yield interest at a commercial fixed rate and mature within 12 months from the balance sheet date. The overdrafts and short term loans bear interest at commercial rates. Overdrafts are repayable upon demand while short term loans are repayable on fixed dates.

NOTES TO THE FINANCIAL STATEMENTS

31 DECEMBER 2005 (CONTINUED)

THE 29TH ANNUAL REPORT OF THE BOARD OF DIRECTORS FOR THE FISCAL YEAR ENDED 31 DECEMBER 2005

22 Foreign currency risk

Foreign currency risk is the risk that the value of a financial instrument will fluctuate due to changes in foreign exchange rates. Management believes that there is minimal risk of significant losses due to exchange rate fluctuations and consequently the company does not hedge foreign currency exposure.

23 Liquidity risk

Liquidity risk is the risk that the company will be unable to meet its liabilities when they fall due. To limit this risk, management has arranged diversified funding sources, manages assets with liquidity in mind and monitors liquidity on a regular basis.

24 Market risk

Market risk is the risk that the value of a financial instrument will fluctuate as a result of changes in market prices, whether those changes are caused by factors specific to the individual security, or its issuer, or factors affecting all securities traded in the market.

The company is exposed to market risk with respect to its investments.

The company limits market risk by maintaining a diversified portfolio and by continuous monitoring of developments in local and international equity and bond markets.

25 Fair value of financial instruments

In the opinion of management the fair value of financial instruments approximates their carrying values.

26 Comparative amounts

Certain comparative amounts have been reclassified to conform to the current year's presentation (Note 2).

إيضاحات حول البيانات المالية ٣١ ديسمبر ٢٠٠٥ (تابع)

٢٢. مخاطر العملات الأجنبية

إن مخاطر العملات الأجنبية هي المخاطر المتمثلة في تقلب قيمة أداة مالية بسبب التغير في أسعار العملات الأجنبية . ترى الإدارة أنه يوجد مخاطر ضئيلة من تكبد خسائر كبيرة بسبب تقلبات أسعار الصرف وبالتالي فإن الشركة لا تقوم بتغطية التعرض لمخاطر العملات الأجنبية .

٢٣. مخاطر السيولة

إن مخاطر السيولة هي المخاطر التي تكمن في عدم قدرة الشركة على الوفاء بالتزاماتها عند استحقاقها . للحد من هذه المخاطر ، قامت الإدارة بتنويع مصادر التمويل وإدارة الموجودات مع أخذ السيولة في الاعتبار ومراقبة السيولة بصورة منتظمة .

٢٤. مخاطر السوق

إن مخاطر السوق هي احتمال تقلب قيمة أداة مالية نتيجة للتغيرات في أسعار السوق ، سواء كان السبب في تلك التغيرات عوامل محدده للورقة المالية بمفردها أو الجهة المصدرة لها أو بسبب عوامل تؤثر على جميع الأوراق المالية المتاجر بها في السوق . تتعرض الشركة لمخاطر السوق بالنسبة لاستثماراتها .

تحد الشركة من مخاطر السوق بتوزيع محفظتها وبالمراقبة المستمره للتطورات في أسواق الأسهم والسندات المحلية والدولية .

٢٥. القيمة العادلة للأدوات المالية

في رأي الإدارة ان القيمة العادلة للأدوات المالية تعادل قيمتها الدفترية تقريبا .

٢٦. أرقام المقارنة

تم اعادة تصنيف بعض أرقام المقارنة لتتفق مع عرض البيانات المالية للسنة الحالية (إيضاح ٢) .

إيضاحات حول البيانات المالية ٣١ ديسمبر ٢٠٠٥ (تابع)

١٨. ارتباطات رأسمالية

يوجد على الشركة بتاريخ الميزانية العمومية ارتباطات رأسمالية لشراء استثمارات بمبلغ ٢,٩٠٣,٥٨١ د.ك (٢٠٠٤ : ٣,٠٩٧,٩٠٩ د.ك) ولشراء الآلات ومعدات جديدة بمبلغ ٣٣٠,٠٦٩ د.ك (٢٠٠٤ : ٩,٩٠٦ د.ك) .

١٩. الالتزامات الطارئة

الالتزامات الطارئة بتاريخ الميزانية العمومية متمثلة في كفالات بنكية بمبلغ ٣,٣٤٨,٤١٢ د.ك (٢٠٠٤ : ٢,٦٦٨,٧٢٠ د.ك) .

٢٠. مخاطر الائتمان

تتمثل مخاطر الائتمان في عدم التزام أحد الأطراف لعقود الأدوات المالية بالوفاء بالتزاماته مما يؤدي الى تكبد الطرف الآخر لخسائر مالية. تتم بصورة مستمرة مراقبة سياسة الشركة الائتمانية ومدى تعرضها للمخاطر . تسعى الشركة للحد من مخاطر التركيز الشديد في التعامل مع أفراد أو مجموعات من العملاء في مناطق أو أعمال محددة وذلك من خلال تنويع الأنشطة وتحصل كذلك على الضمانات المناسبة عند اللزوم .

تتكون الأصول المالية لدى الشركة والتي يتم التركيز على مخاطر الائتمان بشأنها بشكل رئيسي من أرصدة لدى البنوك ، ودائع ثابتة ، الاستثمارات والذمم المدينة . ان أرصدة لدى البنوك والودائع الثابتة مودعة لدى مؤسسات مالية ذات كفاءة ائتمانية عالية، بينما تظهر الذمم المدينة بالصافي بعد مخصص الذمم المشكوك فيها . تم تصنيف استثمارات الشركة كإستثمارات متاحة للبيع وتظهر بالقيمة العادلة.

٢١. مخاطر اسعار الفائدة

تظهر مخاطر أسعار الفائدة من احتمال تأثير التغيرات على الربحية في المستقبل أو القيمة العادلة للأدوات المالية .

تحمل ودائع الشركة فوائد بأسعار تجارية ثابتة وتستحق خلال اثني عشر شهرا من تاريخ الميزانية العمومية، حسابات البنوك المكشوفة والقروض قصيرة الاجل تحمل فوائد بأسعار تجارية . حسابات البنوك المكشوفة تستحق عند الطلب والقروض قصيرة الاجل تستحق في تواريخ ثابتة .

إيضاحات حول البيانات المالية ٣١ ديسمبر ٢٠٠٥ (تابع)

١٦. تابع / تحليل القطاعات

يتم عرض القطاعات الثانوية على أساس المنطقة الجغرافية للعملاء والأصول وكما يلي :

في ٣١ ديسمبر ٢٠٠٥	الكويت والخليج	دولي	المجموع
د.ك	د.ك	د.ك	د.ك
اجمالي الإيرادات	١٦,٧٧٩,٦٧٥	٢٠٨,٧٨٥	١٦,٩٨٨,٤٦٠
صافي الأصول المستخدمة	١١٦,٦٥٨,١١٢	١٥,٢٩٨,٧٤٦	١٣١,٩٥٦,٨٥٨
مصاريف رأسمالية	٥١٢,٨٤٢	-	٥١٢,٨٤٢
في ٣١ ديسمبر ٢٠٠٤			
اجمالي الإيرادات	١٣,١٦٣,٠٠٥	٥٦٣,٩٣٢	١٣,٧٢٦,٩٣٧
صافي الأصول المستخدمة	٧٣,٧١١,٣٨٤	٩,٥٥٠,٤٥٨	٨٣,٢٦١,٨٤٢
مصاريف رأسمالية	١,٥٠٩,٧٧٠	-	١,٥٠٩,٧٧٠

١٧. معاملات مع أطراف ذات علاقة

تمثل هذه المعاملات تلك التي تمت مع أطراف ذات علاقة (أعضاء مجلس إدارة والمديرين التنفيذيين في الشركة وأطراف ذات علاقة بهم) تم الدخول فيها من قبل الشركة في مجرى الأعمال الاعتيادية .

معاملات مدرجة في الميزانية العمومية	٢٠٠٥	٢٠٠٤
قروض الى أعضاء مجلس الإدارة والإدارة العليا	د.ك	د.ك
	٤,٨١٨	٨,٨٠٠
مكافأة الإدارة العليا	د.ك	د.ك
رواتب ومنافع أخرى قصيرة الأجل	٢٢٧,٢٣٥	٨٨,٢٩٥
منافع نهاية الخدمة	٨٩٧	٣٩٣

إيضاحات حول البيانات المالية ٣١ ديسمبر ٢٠٠٥ (تابع)

١٦. تحليل القطاعات

يتم عرض القطاعات الرئيسية على أساس النشاط والذي يتكون من نشاط صناعة الكابلات والنشاط الاستثماري.

تحليل إجمالي الإيرادات ، ربح الأنشطة الاعتيادية ، إجمالي الأصول ، إجمالي الخصوم ، وصافي الأصول المستخدمة حسب تلك القطاعات كما يلي :

في ٣١ ديسمبر ٢٠٠٥	تصنيع الكابلات	الاستثمار	المجموع
د.ك	د.ك	د.ك	د.ك
إجمالي الإيرادات	١٤,٤١٤,١٥٢	٢,٥٧٤,٣٠٨	١٦,٩٨٨,٤٦٠
ربح القطاع	١٢,٧٧٩,٨٥٠	٢,٤٦٠,٦٦٦	١٥,٢٤٠,٥١٦
مصاريف غير موزعة			(٧١١,٩٣٩)
صافي ربح السنة			١٤,٥٢٨,٥٧٧
إجمالي الأصول	٣١,٨٤٧,٥٥٠	١٢٣,٦٧٨,٢١٢	١٥٥,٥٢٥,٧٦٢
إجمالي الخصوم	(٢٣,٥٦٨,٩٠٤)	-	(٢٣,٥٦٨,٩٠٤)
صافي الأصول المستخدمة	٨,٢٧٨,٦٤٦	١٢٣,٦٧٨,٢١٢	١٣١,٩٥٦,٨٥٨
مصاريف رأسمالية	٥١٢,٨٤٢	-	٥١٢,٨٤٢
استهلاك	٧٨٣,٥٨٣	-	٧٨٣,٥٨٣
في ٣١ ديسمبر ٢٠٠٤			
إجمالي الإيرادات	١١,٠٤٠,٧٩٧	٢,٦٨٦,١٤٠	١٣,٧٢٦,٩٣٧
ربح القطاع	٩,٩٥٥,١٦٣	٢,٦٨٦,١٤٠	١٢,٦٤١,٣٠٣
مصاريف غير موزعة			(٦٢٦,٠١٤)
صافي ربح السنة			١٢,٠١٥,٢٨٩
إجمالي الأصول	٢٩,٣٢٤,٠٣٥	٦١,٥٢٨,٤٩٠	٩٠,٨٦٢,٥٢٥
إجمالي الخصوم	(٧,٦٠٠,٦٨٣)	-	(٧,٦٠٠,٦٨٣)
صافي الأصول المستخدمة	٢١,٧٢٣,٣٥٢	٦١,٥٢٨,٤٩٠	٨٣,٢٦١,٨٤٢
مصاريف رأسمالية	١,٥٠٩,٧٧٠	-	١,٥٠٩,٧٧٠
استهلاك	٧٢٦,٢٨٨	-	٧٢٦,٢٨٨

إيضاحات حول البيانات المالية ٣١ ديسمبر ٢٠٠٥ (تابع)

١٣. قروض قصيرة الأجل

ان القرض قصير الأجل بتاريخ ٣١ ديسمبر ٢٠٠٥ تم الحصول عليه من بنك محلي . القرض غير مضمون ويحمل فائدة بمعدل ٧,٢٥ ٪ سنويا . يسدد القرض على أقساط ربع سنوية قيمة القسط ٥٨٠, ١٤٤, ٤ د.ك وينتهي في نوفمبر ٢٠٠٦ .

ان القرض قصير الاجل بتاريخ ٣١ ديسمبر ٢٠٠٤ سدد بالكامل خلال عام ٢٠٠٥ .

١٤. أرباح مقترح توزيعها وأسهم منحة

خضوعاً للموافقات المطلوبة من الجهات المختصة والجمعية العمومية ، فقد أوصى مجلس الإدارة بتوزيع أرباح نقدية على المساهمين بواقع ٥٠ فلس للسهم الواحد (٢٠٠٤ : ١٤٠ فلس للسهم الواحد) بإجمالي قدره ١٤٨, ٨٤٢, ٤ د.ك (٢٠٠٤ : ١٠, ٨٤٦, ٤١١ د.ك) وأسهم منحة بنسبة ١٥ ٪ (٢٠٠٤ : ٢٥ ٪) من رأس المال المدفوع بمبلغ ١, ٤٥٢, ٦٤٤ د.ك (٢٠٠٤ : ١, ٩٣٦, ٨٥٩ د.ك) وذلك للمساهمين المسجلين بتاريخ الجمعية العمومية .

تمت الموافقة على الأرباح النقدية واسهم المنحة المقترح توزيعها لعام ٢٠٠٤ في اجتماع الجمعية العمومية الذي انعقد في ٦ مارس ٢٠٠٥ وقد تم الدفع والاصدار بعد الحصول على تلك الموافقة .

١٥. النقد وشبه النقد

يتكون النقد وشبه النقد الظاهر في بيان التدفقات النقدية من حسابات الميزانية العمومية التالية :

٢٠٠٤	٢٠٠٥	
د.ك	د.ك	
١,٧٠٠,٠٠٠	-	ودائع ثابتة تستحق خلال ثلاثة اشهر
١,٠٤٢,٧٢٣	٣,٨١٧,٠٠٢	حسابات لدى البنوك ونقد
(١١,٥٥٠)	(٢٧,٠٩١)	بنوك دائنة
٢,٧٣١,١٧٣	٣,٧٨٩,٩١١	

إيضاحات حول البيانات المالية ٣١ ديسمبر ٢٠٠٥ (تابع)

١٠. الاحتياطات

وفقا لقانون الشركات التجارية وعقد تأسيس الشركة ، يتم تحويل نسبة ١٠٪ من صافي ربح السنة إلى الاحتياطي القانوني . يجوز للشركة أن تقرر وقف استقطاع مثل هذا التحويل السنوي عندما يعادل رصيد الاحتياطي القانوني ٥٠٪ من رأس المال .

إن توزيع الاحتياطي القانوني محدد بالمبلغ المطلوب لتوزيع أرباح على المساهمين بنسبة ٥٪ من رأس المال المدفوع في السنوات التي لا تسمح فيها الأرباح المتراكمة بتأمين هذا الحد .

كما تقوم الشركة بتحويل ١٠٪ من صافي ربح السنة الى حساب الإحتياطي الإختياري .

١١. مخصصات طويلة الاجل

٢٠٠٤	٢٠٠٥	
د.ك.	د.ك.	
٥٠٤,٤٦٥	٦٠٠,٨٥٦	مخصص مكافأة نهاية الخدمة
٤٩٦,٢٧١	٤٩٦,٢٧١	مخصص ضمان الانتاج
١,٠٠٠,٧٣٦	١,٠٩٧,١٢٧	

١٢. حسابات دائنة اخرى ومستحقات

٢٠٠٤	٢٠٠٥	
د.ك.	د.ك.	
٤٥٩,٢١٦	٣١٩,٥٣٤	مخصص ضريبة دعم العمالة الوطنية
١٩٩,٦٠٢	١٥٢,٤٠٥	مؤسسة الكويت للتقدم العلمي
٢٤٠,٠٠٠	٢٤٠,٠٠٠	مكافأة أعضاء مجلس الادارة
١,٣٤٠,٠٥٤	١,٤٢٤,٢٧١	ارباح غير مستلمة
٥٨٢,٣٦٤	٨٢١,٩٩٠	مستحق للموظفين
١,٣٢٤,٩٨٨	١,٩٢٣,٤٧٣	خصوم اخرى
٤,١٤٦,٢٢٤	٤,٨٨١,٦٧٣	

إيضاحات حول البيانات المالية ٣١ ديسمبر ٢٠٠٥ (تابع)

٧. بضاعة

٢٠٠٤	٢٠٠٥	
د.ك.	د.ك.	
٧,٤٠٣,٦٥٤	٦,٤٣٠,٨٧٧	مواد أولية
٥,١٥٨,٨٩٠	٣,٦٠٦,١٣٨	بضاعة جاهزة
١,٥٧٩,٥١٥	١,٨٦٦,٠٦٣	بضاعة تحت التشغيل
١,٤٧١,٩٣٧	١,١٢٢,٤٧٥	بضاعة بالطريق واعتمادات مستندية مدفوعة مقدماً
٧٠٨,٣٨٣	٨٨٢,٦٣٦	قطع الغيار
١٦,٢٢٢,٣٧٩	١٣,٩٠٨,١٨٩	
(٣٥٣,٠١٩)	(٥٧١,٠١٦)	مخصص بضاعة متقادمة
١٥,٩٦٩,٣٦٠	١٣,٣٣٧,١٧٣	

٨. ذمم تجارية مدينة

٢٠٠٤	٢٠٠٥	
د.ك.	د.ك.	
٧,١٣٢,٩٢٤	١٠,٠١٣,٦٤٦	ذمم تجارية مدينة
(٤١٢,٠٦١)	(٦١٢,٣٥٦)	مخصص الذمم المشكوك في تحصيلها
٦,٧٢٠,٨٦٣	٩,٤٠١,٢٩٠	

٩. رأس المال

٢٠٠٤	٢٠٠٥	
د.ك.	د.ك.	
٧,٧٤٧,٤٣٦	٩,٦٨٤,٢٩٥	المصرح به والمصدر والمدفوع بالكامل بقيمة اسمية ١٠٠ فلس للسهم

في اجتماع الجمعية العمومية للمساهمين المنعقد في ٦ مارس ٢٠٠٥ تمت الموافقة على زيادة رأس المال المصرح به من ٧٧,٤٧٤,٣٦١ سهم الى ٩٦,٨٤٢,٩٥١ سهم بعد اصدار ١٩,٣٦٨,٥٩٠ أسهم منحة (إيضاح ١٤).

اقترح أعضاء مجلس الإدارة زيادة قدرها ٣٠٪ من رأس المال المدفوع بقيمة ١,٠٥٠ د.ك. للسهم متضمناً علاوة إصدار اسهم بمبلغ ٠,٩٥٠ د.ك. ويخضع هذا الإقتراح لموافقة المساهمين في اجتماع الجمعية العمومية والجهات الرسمية المختصة.

إيضاحات حول البيانات المالية ٣١ ديسمبر ٢٠٠٥ (تابع)

العمر الانتاجي المقدّر لغرض احتساب الاستهلاك هو كما يلي :

مياني	٢٠ سنة
آلات ومعدات	١٠ سنوات
سيارات واثاث وأدوات	٤ - ١٠ سنوات

إن المباني مقامة على أرض مستأجرة من وزارة المالية على اساس ايجار طويل الاجل ابتداء من السنة ١٩٧٧ ولفترة إما ٥ سنوات أو ٢٥ سنة. ان المستأجر لفترة خمس سنوات قابل للتجديد لفترة مماثلة ، أما المستأجر لمدة ٢٥ سنة فقد تم تجديده في سنة ٢٠٠٢ لخمس سنوات.

٦. استثمارات متاحة للبيع

٢٠٠٤	٢٠٠٥	
د.ك	د.ك	
٤٥,١٩٥,٩٤٧	١٠١,٢١٧,٨٤٥	محافظ مداره
٥,٢٢٧,٥١٦	١٠,١٤٠,٧٥٠	أسهم مسعرة
٢,٣٥٨,٤٤٥	٤,٠٤١,٩٣٠	صناديق مسعرة
٤٩٤,٠٥٤	٤٧٠,٦٩٢	اسهم مفضلة مسعرة
٣,٠٢٩,٣٧٦	٤,٨٧٩,٣٧٦	اسهم غير مسعرة
٣,٥٢٨,٥٨٢	٢,٩٢٧,٦١٩	صناديق غير مسعرة
٥٩,٨٣٣,٩٢٠	١٢٣,٦٧٨,٢١٢	

إيضاحات حول البيانات المالية ٣١ ديسمبر ٢٠٠٥ (تابع)

٤. ربحية السهم

٢٠٠٤	٢٠٠٥	
١٢,٠١٥,٢٨٩	١٤,٥٢٨,٥٧٧	صافي ربح السنة (د.ك.)
٩٦,٨٤٢,٩٥١	٩٦,٨٤٢,٩٥١	عدد الأسهم المصدرة في ٣١ ديسمبر (العدد)
١٢٤ فلس	١٥٠ فلس	ربحية السهم

تم تعديل عدد اسهم الشركة في ٢٠٠٤ لتعكس اثر اصدار اسهم منحة في مارس ٢٠٠٥ (ايضاح ٩) .

٥. ممتلكات وآلات ومعدات

المجموع ٢٠٠٤	المجموع ٢٠٠٥	أصول قيد التنفيذ	سيارات اثاث وادوات	آلات ومعدات	مباني	التكلفة
د.ك.	د.ك.	د.ك.	د.ك.	د.ك.	د.ك.	
١٨,٧٩٦,١٥٦	٢٠,٢٩٢,٨٩٢	٣٣٠,٣١٩	٧٨٤,٤٧٠	١٣,٩٦٤,٢٣٤	٥,٢١٣,٨٦٩	في ١ يناير
١,٥٠٩,٧٧٠	٥١٢,٨٤٢	٤١٨,٧٨٤	٨٢,١١٢	١١,٩٤٦	-	اضافات
-	-	(٤١٩,٧٢٢)	٣٠	٣٨٨,٣٦٣	٣١,٣٢٩	المحول
(١٣,٠٣٤)	(١٤,٢١٦)	-	(١٤,٢١٦)	-	-	استيعادات
٢٠,٢٩٢,٨٩٢	٢٠,٧٩١,٥١٨	٣٢٩,٣٨١	٨٥٢,٣٩٦	١٤,٣٦٤,٥٤٣	٥,٢٤٥,١٩٨	في ٣١ ديسمبر
الاستهلاك المتراكم						
١٤,٠٨٣,٣٥٥	١٤,٨٠٧,١٣٦	-	٧٣٦,٨٧٣	٩,٨٢٠,١١٨	٤,٢٥٠,١٤٥	في ١ يناير
٧٢٦,٣٨٨	٧٨٣,٥٨٣	-	٣٨,٨٠٠	٦٥٠,٠٨٦	٩٤,٦٩٧	المحمل على السنة
(٢,٦٠٧)	(١٤,٢١٦)	-	(١٤,٢١٦)	-	-	المتعلق بالاستيعادات
١٤,٨٠٧,١٣٦	١٥,٥٧٦,٥٠٣	-	٧٦١,٤٥٧	١٠,٤٧٠,٢٠٤	٤,٣٤٤,٨٤٢	في ٣١ ديسمبر
صافي القيمة الدفترية						
٥,٤٨٥,٧٥٦	٥,٢١٥,٠١٥	٣٢٩,٣٨١	٩٠,٩٣٩	٣,٨٩٤,٣٣٩	٩٠٠,٣٥٦	في ٣١ ديسمبر

إيضاحات حول البيانات المالية ٣١ ديسمبر ٢٠٠٥ (تابع)

٢. تابع / السياسات المحاسبية الهامة

مخصص ضمان الانتاج

يؤخذ مخصص ضمان الانتاج لتغطية التكاليف المحتملة التي تتطلبها عملية استبدال الكابلات الواردة سابقاً، في حالة وجود عيب فني. يحسب المخصص على اساس اجمالي المبيعات للعشر سنوات السابقة ونسبة ١٩,٠٪ من تلك المبيعات (٢١,٠٪ في ٢٠٠٤).

مخصصات

تسجل المخصصات عندما يكون على الشركة التزام حالي (قانوني أو استدلالي) ناتج عن حدث وقع في الماضي وتكون تكاليف سداد الإلتزام محتملة الوقوع ويمكن قياسها بصورة موثوق منها.

النقد وشبه النقد

يتكون النقد وشبه النقد الظاهر في بيان التدفقات النقدية من ودائع لأجل تستحق خلال ثلاثة اشهر، وأرصدة لدى البنوك ونقد وبنوك دائنة. تعتبر الودائع لأجل التي تستحق بعد ثلاثة اشهر أصولاً تشغيلية.

العملات الأجنبية

تقوم الأصول والخصوم النقدية بالعملات الأجنبية الى الدينار الكويتي حسب أسعار الصرف السائدة بتاريخ الميزانية العمومية. تقوم المعاملات بالعملات الأجنبية خلال السنة الى الدينار الكويتي حسب أسعار التحويل السائدة بتاريخ المعاملة، تؤخذ فروقات العملة الناتجة عن التقويم في بيان الدخل.

القيمة العادلة

القيمة العادلة هي المبلغ الذي يمكن استبدال الأصل به أو تسديد التزام بين أطراف ذات معرفة ورغبة في معاملات متكافئة، ويتضمن تعريف القيمة العادلة ضمناً افتراض استمرارية الشركة وعدم وجود نية أو حاجة للتصفية أو تقليص العمليات بشكل مادي أو أن تتولى معاملات بشروط غير ملائمة.

٣. تكاليف الموظفين

التكاليف المتعلقة بالرواتب والمزايا الممنوحة لموظفي الشركة خلال السنة تظهر في الحسابات التالية:

٢٠٠٤	٢٠٠٥	
د.ك	د.ك	
١,٠٨٨,٦٥٥	١,١٩٧,٧٢٦	تكلفة المبيعات
٢٨٨,٨١٧	٥١٩,٩٣٨	مصاريف ادارية
١٥٥,٩٣٥	١٩٩,٧٤٥	مصاريف تجارية
١,٥٣٣,٤٠٧	١,٩١٧,٤٠٩	

إيضاحات حول البيانات المالية ٣١ ديسمبر ٢٠٠٥ (تابع)

محاسبة تاريخ المتاجرة وتاريخ السداد

إن جميع المشتريات والمبيعات "بالطرق المعتادة" للأصول المالية يتم تسجيلها على أساس تاريخ المتاجرة ، أي بالتاريخ الذي تلتزم فيه بشراء الأصل . إن المشتريات أو المبيعات بالطرق المعتادة هي مشتريات أو مبيعات الأصول المالية التي تتطلب تسليم الأصول خلال إطار زمني يتم تحديده بالنظم أو بالعرف السائد في الأسواق .

هبوط القيمة

يتم إجراء تقدير بتاريخ كل ميزانية عمومية لتحديد ما إذا كان هناك دليل ايجابي على أن مجموعة من الأصول قد انخفضت قيمتها . فإذا ما ظهر مثل ذلك الدليل عندها يتم تحديد المبلغ المتوقع استرداده للأصل لتحديد خسائر هبوط القيمة إذا وجدت .

إذا كان المبلغ المتوقع استرداده أقل من القيمة الدفترية للأصل ، يتم تخفيض القيمة إلى المبلغ الممكن استرداده . أي خسارة ناتجة عن انخفاض القيمة تسجل كمصاريف في بيان الدخل .

استخدام التقديرات

إن اعداد البيانات المالية يتطلب من الإدارة القيام بتقديرات وافتراسات تؤثر على المبالغ المدرجة للأصول والخصوم المالية في تاريخ البيانات المالية . إن استخدام التقديرات محدد اساساً لتحديد انخفاض قيمة الإستثمارات غير المسعرة .

البضاعة

تقوم البضاعة بالتكلفة وصافي القيمة البعينة الممكن تحقيقها أيهما أقل ويؤخذ مخصص للبضاعة بطيئة الحركة أو المتقادمة . يتم تحديد التكلفة على أساس المتوسط المرجح . في حالة البضاعة الجاهزة والبضاعة تحت التشغيل فإن التكلفة تشمل المواد والأجور المباشرة مضافاً إليها نسبة ملائمة من المصاريف الصناعية الثابتة والمتغيرة .

مخصص الذمم المشكوك في تحصيلها

يتم اخذ مخصص محدد في تاريخ الميزانية العمومية لارصد الذمم عندما تعتبر مشكوكاً في تحصيلها .

مخصص مكافأة نهاية الخدمة

يتم احتساب مخصص مكافأة نهاية الخدمة وفقاً لقانون العمل الكويتي على أساس فترة الخدمة المتراكمة للعاملين حتى تاريخ الميزانية العمومية .

إيضاحات حول البيانات المالية ٣١ ديسمبر ٢٠٠٥ (تابع)

٢. السياسات المحاسبية الهامة

ممتلكات وآلات ومعدات والإستهلاك

تظهر الممتلكات والآلات والمعدات بالتكلفة مطروحا منها الاستهلاك المتراكم وأي مخصص هبوط في القيمة . يتم استهلاك تكلفة الممتلكات والآلات والمعدات اعتبارا من تاريخ الشراء على أقساط متساوية خلال فترة العمر الانتاجي المقدّر لتلك الأصول .

المدفوعات الرأسمالية على أصول تحت الإنشاء ترحل على حساب أصول قيد التنفيذ ويتم رسملتها وتحويلها الى مجموعة الأصول المحددة عند اكتمال التنفيذ ، وعندها يبدأ استهلاك الأصول وتستهلك بنفس نسب استهلاك المجموعة .

استثمارات متاحة للبيع

يتم تسجيل الاستثمارات المتاحة للبيع مبدئيا بالتكلفة ، وهي تمثل القيمة العادلة المدفوعة متضمنة جميع تكاليف التملك المتعلقة بذلك الاستثمار .

بعد التسجيل المبدئي للاستثمارات المتاحة للبيع يتم تقييمها لاحقا بالقيمة العادلة . بالنسبة للاستثمارات المتداولة في الأسواق المالية يتم تحديد قيمتها العادلة بناء على أسعار آخر امر شراء معلن بتاريخ الميزانية العمومية .

بالنسبة للاستثمارات حيث لا توجد أسعار سوق معلنة ، يتم عمل تقدير معقول بالرجوع الى معامل ربحية مركب او الى معامل ربحية خاص بنشاط محدد او الى قيمة تستند الى شركة عامة ذات نشاط مماثل ، او استنادا الى التدفقات النقدية المتوقعة للاستثمارات . تأخذ تقديرات القيمة العادلة في الاعتبار القيود على السيولة وتقدير الانخفاض الدائم في القيمة . بالنسبة للاستثمارات التي لا يمكن تحديد قيمتها العادلة بشكل يعتمد عليه ، يتم تقييمها بالتكلفة .

ان أي ارباح او خسائر غير محققة ناتجة عن اعادة قياس الاستثمارات وفقا للقيمة العادلة تدرج ضمن بيان التغيرات في حقوق الملكية تحت بند التغيرات المتراكمة في القيمة العادلة حتى يتم بيع او تحصيل او استبعاد او هبوط قيمة تلك الاستثمارات وفي أي من تلك الحالات فان الارباح والخسائر المتراكمة السابق ادراجها في حقوق الملكية يتم ادراجها ضمن بيان الدخل .

إيضاحات حول البيانات المالية ٣١ ديسمبر ٢٠٠٥ (تابع)

المرحلة في ذلك التاريخ . يتطلب معيار المحاسبة الدولي رقم ٣٩ (المعدل) تسجيل التغيرات المتراكمة في القيمة العادلة للاستثمارات المتاحة للبيع في بند مستقل في حقوق الملكية . لذلك فإن المبلغ الذي تم تسجيله أساساً في الأرباح المرحلة والبالغ ١,٧١٢,٢٨٧ د.ك قد تم تحويله من الرصيد الافتتاحي للأرباح المرحلة في ١ يناير ٢٠٠٥ الى حساب التغيرات المتراكمة في القيمة العادلة في حقوق الملكية (١ يناير ٢٠٠٤ : ١,٧١٢,٢٨٧ د.ك) .

لم ينتج عن تطبيق معيار المحاسبة الدولي ٣٩ (المعدل) اي تأثير على صافي ربح السنة الحالية او السنة السابقة .

نتج عن تطبيق المعيار المحاسبي الدولي الجديد رقم (١) : عرض البيانات المالية تعديل عرض الأرباح المقترح توزيعها . لقد تم إعادة عرض الأرباح المقترح توزيعها في ٣١ ديسمبر ٢٠٠٤ ضمن الأرباح المرحلة واثبات السداد والرسملة خلال السنة الحالية .

تحقق الإيرادات

تمثل المبيعات صافي قيمة فواتير البضاعة التي قامت الشركة بتوريدها خلال السنة . تتحقق إيرادات الفوائد على أساس الفترة الزمنية اخذاً بالاعتبار اصل الرصيد المستحق والنسبة المطبقة . تتحقق إيرادات توزيعات الأرباح عند ثبوت حق الشركة بالاستلام .

إيضاحات حول البيانات المالية ٣١ ديسمبر ٢٠٠٥

١. التأسيس والنشاط

شركة الخليج للكابلات والصناعات الكهربائية شركة مساهمة كويتية تأسست في ١٥ مارس ١٩٧٥، ويتمثل النشاط الرئيسي للشركة في صناعة جميع أنواع الكابلات الكهربائية وتوريدها وكل ما يتعلق بهذه المنتجات، وتملك الاستثمارات. أسهم الشركة مسجلة في سوق الكويت للأوراق المالية.

عنوان الشركة: ص.ب. ١١٩٦ الصفاة - ١٣٠١٢ دولة الكويت.

تمت الموافقة على إصدار البيانات المالية من قبل مجلس الإدارة بتاريخ ٧ فبراير ٢٠٠٦ وهي خاضعة لموافقة الجمعية العامة للمساهمين.

٢. السياسات المحاسبية الهامة

إن السياسات المحاسبية الهامة المطبقة في أعداد البيانات المالية كما يلي:

أسس الإعداد

يتم إعداد البيانات المالية وفقاً للمعايير الدولية للتقارير المالية، وعلى أساس مبدأ التكلفة التاريخية، باستثناء قياس الاستثمارات المتاحة للبيع بالقيمة العادلة.

تم عرض البيانات المالية بالدينار الكويتي وهي العملة الأساسية للشركة.

في عامي ٢٠٠٣ و ٢٠٠٤ قام مجلس معايير المحاسبة الدولية بإصدار سلسلة جديدة من المعايير الدولية للتقارير المالية ومعايير محاسبة دولية معدلة. إن هذه المعايير الجديدة والمعدلة أصبحت نافذة ابتداء من ١ يناير ٢٠٠٥. قامت الشركة بتطبيق جميع المعايير الجديدة والمعدلة، إلا أنه لم ينتج عن هذا التطبيق أي تأثير أو تأثير هام على هذه البيانات المالية باستثناء معيار المحاسبة الدولي ٣٩: الأدوات المالية، التحقق والقياس.

لدى التطبيق المبدئي لمعيار المحاسبة الدولي السابق رقم ٣٩ في ١ يناير ٢٠٠١ قامت الشركة بتسجيل الفرق بين القيمة الدفترية والقيمة العادلة للاستثمارات المتاحة للبيع في الرصيد الإفتتاحي للأرباح

بيان التدفقات النقدية

التقرير السنوي التاسع والعشرون لمجلس الإدارة عن السنة المنتهية في 31 ديسمبر 2005م

السنة المنتهية في ٣١ ديسمبر ٢٠٠٤	السنة المنتهية في ٣١ ديسمبر ٢٠٠٥	ايضاحات
د.ك	د.ك	
١٢,٠١٥,٢٨٩	١٤,٥٢٨,٥٧٧	أنشطة التشغيل
		صافي ربح السنة
		تعديلات:
٧٢٦,٣٨٨	٧٨٣,٥٨٣	استهلاك
٨١,٠٦٥	١٢٨,٦٣٢	مخصص مكافأة نهاية الخدمة
٦٠,٣٠٤	٢٠٣,٧١٦	مصاريف فوائد
(٥٣,٥٧٢)	(٣٩,٦٥٢)	ايرادات فوائد
(٢,١٨٥,٤٣٨)	(٢,٤٩٧,٦٣٢)	ايرادات توزيعات
(٣٨٣,٦٤٧)	(١٦١,٨٠١)	ايرادات استثمارات
٣٨,١٦١	١٢٤,٧٧٧	خسائر محققة من بيع استثمارات متاحة للبيع
-	(٧٤٥)	ربح من ممتلكات وآلات ومعدات مستعبدة
(٧١,٧٩٥)	(١٨,٢٥٨)	ربح غير محقق من تحويل عملة أجنبية
١٠,٢٢٦,٧٥٥	١٣,٠٥١,١٩٧	ربح التشغيل قبل التغيرات في أصول وخصوم التشغيل
		التغيرات في أصول وخصوم التشغيل:
(٦,٤٥٣,٠٤٠)	٢,٦٣٢,١٨٧	بضاعة
(٧٤٢,٩٠٠)	(٢,٦٨٠,٤٢٧)	ذمم تجارية مدينة
١٨٠,٨٢١	٣٢,٨٣٣	حسابات مدينة أخرى ومدفوعات مقدماً
٢٨,٤٢٣	٥٤٥,٩٠٢	ذمم تجارية دائنة
١,٠٤٩,١٧٢	٦٥١,٣٣٢	حسابات دائنة أخرى ومستحقات
(٧٦٥,٦١٦)	(٣٢,٢٤١)	مكافأة نهاية الخدمة المدفوعة
(٤١٢)	-	مخصص الضمان المدفوع
٣,٥٢٣,٢٠٤	١٤,٢٠٠,٦٨٣	صافي النقد الناتج من أنشطة التشغيل
		أنشطة الإستثمار
(١,٥٠٩,٧٧٠)	(٥١٢,٨٤٢)	مدفوعات رأسمالية
١٠,٤٢٧	٧٤٥	ناتج من ممتلكات وآلات ومعدات مستعبدة
٥١٤,٧٦٢	٤٧٥,٢١٤	استرداد / بيع استثمارات متاحة للبيع
(٣,١٥٥,١٢٣)	(١٩,٤٣١,٤٣٣)	شراء استثمارات متاحة للبيع
٢,١٨٥,٤٣٨	٢,٤٩٧,٦٣٢	ايرادات توزيعات مستلمة
٣٨٣,٦٤٧	١٦١,٨٠١	ايرادات استثمارات مستلمة
٥٣,٥٧٢	٣٩,٦٥٢	فوائد مقبوضة
(١,٥١٧,٠٤٧)	(١٦,٧٦٩,٢٣١)	صافي النقد المستخدم في أنشطة الإستثمار
		أنشطة التمويل
(٨,٣٤١,١٠٨)	(١٠,٧٦٢,١٩٤)	توزيعات ارباح مدفوعة
٢,٠٠٣,٣٨١	١٦,٥٧٨,٣١٩	ناتج من قروض قصيرة الأجل
-	(١,٩٨٥,١٢٣)	مسدد من قروض قصيرة الأجل
(٦٠,٣٠٥)	(٢٠٣,٧١٦)	فوائد مدفوعة
(٦,٣٩٨,٠٢٢)	٣,٦٢٧,٢٨٦	صافي التدفقات النقدية الناتجة من / (المستخدمة في) أنشطة التمويل
(٤,٣٩١,٨٧٥)	١,٠٥٨,٧٣٨	صافي الزيادة (النقص) في النقد وشبه النقد
٧,١٢٣,٠٤٨	٢,٧٣١,١٧٣	النقد وشبه النقد في بداية السنة
٢,٧٣١,١٧٣	٣,٧٨٩,٩١١	النقد وشبه النقد في نهاية السنة

بيان التغيرات مع حقوق الملكية

المجموع د.ك	ارباح مرحلة د.ك	التغيرات المتراكمة في القيمة العادلة د.ك	احتياطي عام د.ك	احتياطي اختياري د.ك	احتياطي قانوني د.ك	رأس المال د.ك	الرصيد في 1 يناير ٢٠٠٤ كما هو مدرج سابقا
٨٣,١٢٥,٢٥٩	١٥,٣٩٥,٥٧٩	٣٣,٣٤٧,٦٨٨	١٦,٧٨٨,١٤٥	٦,١٩٧,٩٤٩	٦,١٩٧,٩٤٩	٦,١٩٧,٩٤٩	الرصيد في 1 يناير ٢٠٠٤ كما هو مدرج سابقا
-	(١,٧١٢,٢٨٧)	١,٧١٢,٢٨٧	-	-	-	-	التعديل الناتج عن تطبيق المعيار المحاسبي المعدل ٢٩ (إيضاح ٢)
٨٣,١٢٥,٢٥٩	١٣,٦٨٣,٣٩٢	٣٤,٠٥٩,٩٧٥	١٦,٧٨٨,١٤٥	٦,١٩٧,٩٤٩	٦,١٩٧,٩٤٩	٦,١٩٧,٩٤٩	الرصيد في 1 يناير ٢٠٠٤ بعد التعديل
(٣,٥١١,٤٧٥)	-	(٣,٥١١,٤٧٥)	-	-	-	-	صافي التغير في القيمة العادلة
(٣,٥١١,٤٧٥)	-	(٣,٥١١,٤٧٥)	-	-	-	-	صافي الدخل المحقق مباشرة في حقوق الملكية
١٢,٠١٥,٢٨٩	١٢,٠١٥,٢٨٩	-	-	-	-	-	صافي ربح السنة
٨,٥٠٣,٨١٤	١٢,٠١٥,٢٨٩	(٣,٥١١,٤٧٥)	-	-	-	-	اجمالي الإيرادات والمصاريف المحققة للسنة
(٨,٣٦٧,٣٣١)	(٨,٣٦٧,٣٣١)	-	-	-	-	-	توزيعات ارباح (إيضاح ١٤)
-	(١,٥٤٩,٤٨٧)	-	-	-	-	١,٥٤٩,٤٨٧	إصدار اسهم منحة (إيضاح ١٤)
-	(٢,٥٢٨,٣٦٠)	-	-	١,٣٦٤,١٣٠	١,٣٦٤,١٣٠	-	المحول الى الإحتياطيات
٨٣,٣٦١,٨٤٢	١٣,٢٥٣,٦٠٣	٣٠,٥٤٨,٥٠٠	١٦,٧٨٨,١٤٥	٧,٤٦٢,٠٧٩	٧,٤٦٢,٠٧٩	٧,٧٤٧,٤٣٦	الرصيد في ٣١ ديسمبر ٢٠٠٤
٨٣,٣٦١,٨٤٢	١٤,٩٦٥,٧٩٠	٢٨,٨٣٦,٢١٣	١٦,٧٨٨,١٤٥	٧,٤٦٢,٠٧٩	٧,٤٦٢,٠٧٩	٧,٧٤٧,٤٣٦	الرصيد في 1 يناير ٢٠٠٥ كما هو مدرج سابقا
-	(١,٧١٢,٢٨٧)	١,٧١٢,٢٨٧	-	-	-	-	التعديل الناتج عن تطبيق المعيار المحاسبي المعدل ٢٩ (إيضاح ٢)
٨٣,٣٦١,٨٤٢	١٣,٢٥٣,٦٠٣	٣٠,٥٤٨,٥٠٠	١٦,٧٨٨,١٤٥	٧,٤٦٢,٠٧٩	٧,٤٦٢,٠٧٩	٧,٧٤٧,٤٣٦	الرصيد في 1 يناير ٢٠٠٥ بعد التعديل
٤٥,٠١٢,٨٥٠	-	٤٥,٠١٢,٨٥٠	-	-	-	-	صافي التغير في القيمة العادلة
٤٥,٠١٢,٨٥٠	-	٤٥,٠١٢,٨٥٠	-	-	-	-	صافي الدخل المحقق مباشرة في حقوق الملكية
١٤,٥٢٨,٥٧٧	١٤,٥٢٨,٥٧٧	-	-	-	-	-	صافي ربح السنة
٥٩,٥٤١,٤٢٧	١٤,٥٢٨,٥٧٧	٤٥,٠١٢,٨٥٠	-	-	-	-	اجمالي الإيرادات والمصاريف المحققة للسنة
(١٠,٨٤٦,٤١١)	(١٠,٨٤٦,٤١١)	-	-	-	-	-	توزيعات ارباح (إيضاح ١٤)
-	(١,٩٣٦,٨٥٩)	-	-	-	-	١,٩٣٦,٨٥٩	إصدار اسهم منحة (إيضاح ١٤)
-	(٣,٠٤٨,١٠٣)	-	-	١,٥٢٤,٠٥١	١,٥٢٤,٠٥١	-	المحول الى الإحتياطيات
١٣١,٩٥٦,٨٥٨	١١,٩٥٠,٨٠٨	٧٥,٥٦١,٣٥٠	١٦,٧٨٨,١٤٥	٨,٩٨٦,١٣٠	٨,٩٨٦,١٣٠	٩,٦٨٤,٢٩٥	الرصيد في ٣١ ديسمبر ٢٠٠٥

الميزانية العمومية

التقرير السنوي التاسع والعشرون لمجلس الإدارة عن السنة المنتهية في 31 ديسمبر 2005م

الأصول	إيضاحات	31 ديسمبر 2005	معدله 31 ديسمبر 2004
أصول غير متداولة		د.ك	د.ك
ممتلكات وآلات ومعدات	٥	٥,٢١٥,٠١٥	٥,٤٨٥,٧٥٦
استثمارات متاحة للبيع	٦	١٢٣,٦٧٨,٢١٢	٥٩,٨٣٣,٩٢٠
أصول متداولة		١٢٨,٨٩٣,٢٢٧	٦٥,٣١٩,٦٧٦
بضاعة	٧	١٣,٣٣٧,١٧٣	١٥,٩٦٩,٣٦٠
ذمم تجارية مدنية	٨	٩,٤٠١,٢٩٠	٦,٧٢٠,٨٦٣
حسابات مدنية أخرى ومدفوعات مقدما		٧٧,٠٧٠	١٠٩,٩٠٣
ودائع لأجل		-	١,٧٠٠,٠٠٠
أرصدة لدى البنوك ونقد		٣,٨١٧,٠٠٢	١,٠٤٢,٧٢٣
مجموع الأصول		١٥٥,٥٢٥,٧٦٢	٢٥,٥٤٢,٨٤٩
مجموع الأصول		١٥٥,٥٢٥,٧٦٢	٩٠,٨٦٢,٥٢٥
حقوق الملكية والخصوم			
حقوق الملكية			
رأس المال	٩	٩,٦٨٤,٢٩٥	٧,٧٤٧,٤٣٦
احتياطي قانوني	١٠	٨,٩٨٦,١٣٠	٧,٤٦٢,٠٧٩
احتياطي اختياري	١٠	٨,٩٨٦,١٣٠	٧,٤٦٢,٠٧٩
احتياطي عام		١٦,٧٨٨,١٤٥	١٦,٧٨٨,١٤٥
التغيرات المتراكمة في القيمة العادلة		٧٥,٥٦١,٣٥٠	٣٠,٥٤٨,٥٠٠
ارباح مرحلة		١١,٩٥٠,٨٠٨	١٣,٢٥٣,٦٠٣
أرباح مرحلة		١٣١,٩٥٦,٨٥٨	٨٣,٢٦١,٨٤٢
خصوم غير متداولة			
مخصصات طويلة الأجل	١١	١,٠٩٧,١٢٧	١,٠٠٠,٧٣٦
خصوم متداولة			
ذمم تجارية دائنة		٩٨٤,٦٩٤	٤٣٨,٧٩٢
حسابات دائنة أخرى ومستحقات	١٢	٤,٨٨١,٦٧٣	٤,١٤٦,٢٢٤
قروض قصيرة الأجل	١٣	١٦,٥٧٨,٣١٩	٢,٠٠٣,٣٨١
بنوك دائنة		٢٧,٠٩١	١١,٥٥٠
مجموع حقوق المساهمين والخصوم		١٥٥,٥٢٥,٧٦٢	٩٠,٨٦٢,٥٢٥

بدر ناصر الخرافي
العضو المنتدب

ججيل محمد الججيل
رئيس مجلس الإدارة

بيان الدخل

ايضاحات	السنة المنتهية في ٣١ ديسمبر ٢٠٠٥	السنة المنتهية في ٣١ ديسمبر ٢٠٠٤
المبيعات	٤٦,٩٢١,٣٩٧	٣٦,٢٣٩,١٤٠
تكلفة المبيعات	(٣٢,٧٠٨,٩٢٩)	(٢٥,٤١٤,٢٣١)
مجمّل الربح	١٤,٢١٢,٤٦٨	١٠,٨٢٤,٩٠٩
الايرادات الأخرى		
ايرادات توزيعات	٢,٤٩٧,٦٣٢	٢,١٨٥,٤٣٨
ايرادات استثمارات	١٦١,٨٠١	٣٨٣,٦٤٧
خسائر محققة من بيع استثمارات متاحة للبيع	(١٢٤,٧٧٧)	(٣٨,١٦١)
ايرادات فوائد	٣٩,٦٥٢	٥٣,٥٧٢
ايرادات أخرى	٥٩,٣٥٨	٩٣,٨٢٣
ربح تحويل العملة الاجنبية	١٤٢,٣٢٦	٢٢٣,٧٠٩
اجمالي الإيرادات	١٦,٩٨٨,٤٦٠	١٣,٧٢٦,٩٣٧
المصاريف		
المصاريف الادارية	(٦٨٢,٤٧٢)	(٤٠١,٣٨١)
المصاريف التجارية	(٤٤٣,٤٦٤)	(٤٩٥,٩٣٧)
مخصص ذمم مشكوك في تحصيلها	(٢٠٠,٢٩٥)	(٢٣,٦٢٩)
مخصص بضاعة تالفة	(٢١٧,٩٩٧)	(٩٤,٣٨٣)
مصاريف فوائد	(٢٠٣,٧١٦)	(٦٠,٣٠٤)
الربح قبل حصة مؤسسة الكويت للتقدم العلمي ومكافأة أعضاء مجلس الإدارة ومخصص ضريبة دعم العمالة الوطنية	١٥,٢٤٠,٥١٦	١٢,٦٤١,٣٠٣
حصة مؤسسة الكويت للتقدم العلمي	(١٥٢,٤٠٥)	(١٢٦,٤١٣)
مكافأة أعضاء مجلس الادارة	(٢٤٠,٠٠٠)	(٢٤٠,٠٠٠)
مخصص ضريبة دعم العمالة الوطنية	(٣١٩,٥٣٤)	(٢٥٩,٦٠١)
صافي ربح السنة	١٤,٥٢٨,٥٧٧	١٢,٠١٥,٢٨٩
ربحية السهم	١٥٠ فلس	١٢٤ فلس

٤

تقرير مراقبي الحسابات

الى السادة المساهمين

شركة الخليج للكابلات والصناعات الكهربائية - ش.م.ك
الكويت

لقد قمنا بتدقيق الميزانية العمومية المرفقة لشركة الخليج للكابلات والصناعات الكهربائية (شركة مساهمة كويتية) كما في ٣١ ديسمبر ٢٠٠٥ وبيانات الدخل والتغيرات في حقوق الملكية والتدفقات النقدية للسنة المنتهية بذلك التاريخ. ان هذه البيانات المالية هي مسؤولية ادارة الشركة. ان مسؤوليتنا هي ابداء الرأي حول هذه البيانات المالية استنادا الى أعمال التدقيق التي قمنا بها .

لقد قمنا بأعمال التدقيق وفقا لمعايير التدقيق الدولية . ان هذه المعايير تتطلب ان نقوم بتخطيط وتنفيذ أعمال التدقيق للحصول على تأكيدات معقولة بأن البيانات المالية خالية من أخطاء مادية. يشتمل التدقيق على الفحص عن طريق العينة للأدلة المؤيدة للمبالغ والافصاحات حول البيانات المالية، ويشتمل ايضا على تقييم المعايير المحاسبية المتبعة والتقديرات الهامة التي تجريها الادارة وكذلك تقييم العرض الاجمالي الشامل للبيانات المالية ، وباعتقادنا ان تدقيقنا يوفر أساسا معقولا يمكننا من ابداء الرأي حول البيانات المالية .

برأينا ان البيانات المالية تظهر بصورة عادلة ، من كافة النواحي المادية ، المركز المالي لشركة الخليج للكابلات والصناعات الكهربائية - ش.م.ك بتاريخ ٣١ ديسمبر ٢٠٠٥ ونتائج أعمالها والتدفقات النقدية للسنة المنتهية بذلك التاريخ وفقا للمعايير الدولية للتقارير المالية .

برأينا ايضا ان الشركة تحتفظ بسجلات محاسبية منتظمة وان البيانات المالية والبيانات الواردة في تقرير مجلس الادارة فيما يتعلق بالبيانات المالية متفقة مع ما هو وارد في تلك السجلات ، وقد حصلنا على كافة المعلومات والايضاحات التي رأيناها ضرورية لاغراض التدقيق، كما ان البيانات المالية تتضمن جميع المعلومات التي يتطلبها قانون الشركات التجارية لعام ١٩٦٠ والتعديلات اللاحقة له والنظام الاساسي للشركة وان الجرد قد أجري وفقا للاصول المرعية ، وفي حدود المعلومات التي توفرت لدينا لم تقع خلال السنة مخالفات لاحكام قانون الشركات التجارية والتعديلات اللاحقة له أو النظام الاساسي للشركة على وجه يؤثر ماديا في نشاط الشركة أو مركزها المالي .



فوزيه مبارك الحساوي
عضو جمعية المحاسبين والمراجعين الكويتية
(مراقب مرخص رقم ٨٠ فئة أ)

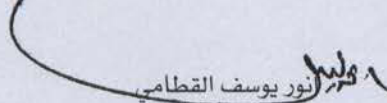

زميل جمعية المحاسبين القانونيين في بريطانيا
(مراقب مرخص رقم ٥٠ فئة أ)

الكويت
٧ فبراير ٢٠٠٥

التقرير السنوي التاسع والعشرون لمجلس الإدارة عن السنة المنتهية في 31 ديسمبر 2005م

البيانات المالية وتقرير مراقبي الحسابات

شركة الخليج للكابلات والصناعات
الكهربائية - ش.م.ك الكويت

٣١ ديسمبر ٢٠٠٥

البيانات المالية

التقرير السنوي التاسع والعشرون لمجلس الإدارة عن السنة المنتهية في 31 ديسمبر 2005م

إن البيانات المالية الختامية التي نضعها أمامكم وبين أيديكم اليوم توضح أن الأرباح القابلة للتوزيع لعام ٢٠٠٥م قد بلغت ما مجموعه حوالي ١١,٩٥ مليون دينار مقارنة مع حوالي ١٣,٢٥ مليون دينار كويتي عام ٢٠٠٤م، علماً بأن أرباح عام ٢٠٠٥م لم تتضمن أي رد لمخصصات سابقة انتهت الحاجة إليها (صفر عام ٢٠٠٤)، وبناء على ذلك فقد قرر مجلس الإدارة في اجتماعه بتاريخ ٢٥ ديسمبر ٢٠٠٥م رفع توصية لحضراتكم بتوزيع أرباح نقدية بنسبة ٥٠٪ من قيمة السهم الاسمية (أي بمقدار ٥٠ فلساً) للسهم الواحد، وتوزيع أسهم منحة بنسبة ١٥٪ للسهم الواحد (أي بمقدار ١٥ سهماً لكل مائة سهم)، وذلك مقارنة بتوزيعات العام ٢٠٠٤م، والتي كانت توزيع ١٤٠٪ من قيمة السهم الاسمية نقداً (أي ١٤٠ فلساً للسهم الواحد) وتوزيع أسهم منحة بنسبة ٢٥٪ للسهم الواحد (أي بمقدار ٢٥ سهماً لكل مائة سهم). كما قرر المجلس أيضاً وللأسباب التي أشرنا إليها في هذا التقرير التوصية بزيادة رأسمال الشركة بنسبة ٣٠٪ عن طريق إصدار ٢٩,٠٥٢,٨٨٥ سهم جديد بقيمة اسمية ١٠٠ فلس مضافاً إليها علاوة إصدار مقدارها ٩٥٠ فلساً للسهم الواحد.

الإخوة المساهمون الأفاضل،

لقد أقر مجلس الإدارة البيانات المالية الختامية بتاريخ ٧ فبراير ٢٠٠٦م، والتي يتبين منها أن إجمالي حقوق المساهمين للعام المنتهي بتاريخ ٣١ ديسمبر ٢٠٠٥م قد بلغت حوالي ١٢١,٩٦ مليون دينار مقارنة مع حوالي ٨٣,٢٦ مليون دينار سنة ٢٠٠٤م، أي بزيادة مقدارها حوالي ٥٨,٤٨٪. ونعرض لحضراتكم في القسم التالي من هذا التقرير تفصيلات البيانات المالية الختامية وتقرير مدققي الشركة الخارجيين لعام ٢٠٠٥م، راجين المولى عز وجل التوفيق والسداد ومتطلعين إلى المزيد من التقدم والتطوير إن شاء الله بفضل منه ثم بدعمكم ومؤازرتكم.

بدر ناصر الخرافي

العضو المنتدب

٠٧ مارس ٢٠٠٥

النشاطات العامة

قامت الشركة خلال عام ٢٠٠٥م بالاشتراك في عدد من المعارض والمؤتمرات المحلية والإقليمية، كان من أبرزها المعارض التالية:

١. معرض إعادة إعمار العراق، المملكة الأردنية الهاشمية، بحضور ممثل عن السيد/ وزير النفط العراقي.

٢. معرض الإسكان التاسع، دولة الكويت، بحضور السيد/ وزير الأشغال وزير الدولة لشؤون الإسكان.

٣. مؤتمر اتحاد مصنعي الكابلات العرب (ARAB CAB) في مملكة البحرين.

هذا بالإضافة إلى عدد من المشاركات واللقاءات المهنية مع شركات ومؤسسات ذات علاقة بطبيعة عمل الشركة واهتماماتها.

إن الشركة مستمرة بأنشطتها العامة في مجال تبادل الزيارات مع الفعاليات الصناعية والفنية التي تشمل المتدربين والمهندسين من مختلف المؤسسات الرسمية والأهلية المحلية وباستقبال الوفود من دول مجلس التعاون الخليجي، وذلك تعميقاً لأواصر المحبة والتعاون.

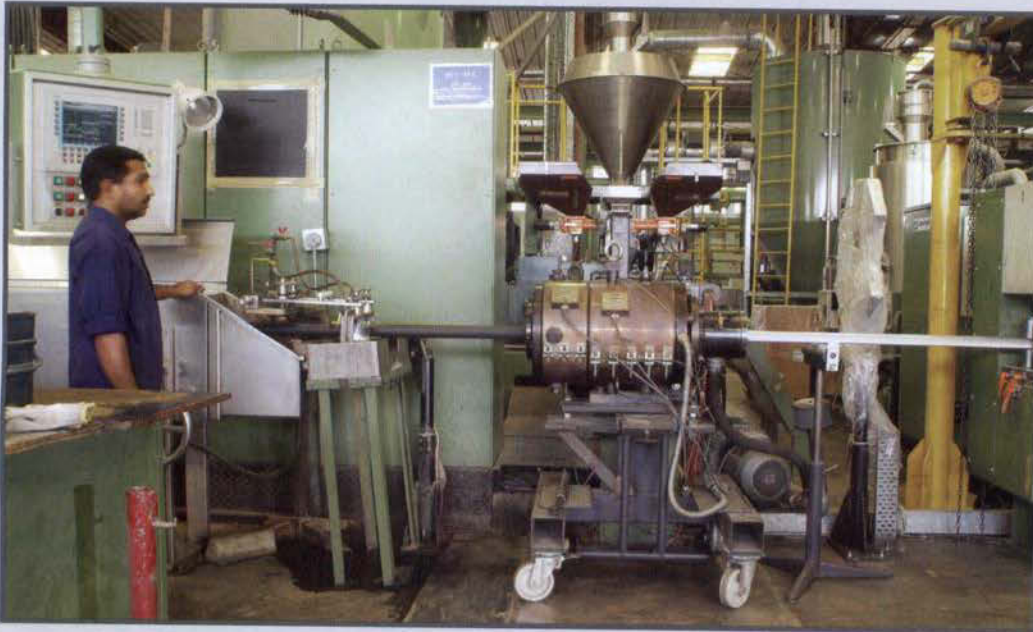

الشؤون الإدارية

إن التغيرات في قطاع الفنيين والإداريين خلال عام ٢٠٠٥م قد أسفرت عن ارتفاع العدد الإجمالي من ٤٤١ إلى ٤٧٥ فني وإداري، وجاءت معظم الزيادة في قطاع الإنتاج والأقسام المساعدة، وذلك نظراً للزيادة في معدلات الإنتاج. هذا وقد تركزت الجهود على زيادة عدد العاملين الكويتيين حيث ارتفع العدد الإجمالي لهم من ٧ إلى ١١ موزعين على الإدارات الفنية والإدارية المختلفة، وذلك في جهد متواصل لتوطين العمالة بقدر ما تسمح به طبيعة العمل وتوفر الكوادر الوطنية الراغبة والقادرة على تحمل مسؤوليات العمل في القطاع الأهلي الصناعي. كما أن الشركة مستمرة بالتعاون مع مؤسسة الكويت للتقدم العلمي في مجال إشراك موظفي الشركة في الدورات التدريبية التي تقيمها المؤسسات المتخصصة، حيث شارك عدد من موظفي الشؤون الإدارية والمبيعات والجودة ونظم المعلومات بدورات تدريبية لزيادة مهاراتهم وتطوير وتعميق خبراتهم كل بما يتناسب مع احتياجات المهام المنوطة به. وتم أيضاً تنظيم دورات داخلية لبعض الموظفين متعلقة بمشروع حصول الشركة على شهادات الجودة رقم ١٤٠٠١ و ١٨٠٠١ الخاصة بالسياسات الأمنية والصحية والبيئية. يضاف إلى ذلك استمرار التعاون مع برنامج إعادة هيكلة القوى العاملة لتوظيف العمالة الوطنية في أقسام الشركة المختلفة كما أشرنا أعلاه، تحقيقاً لإتاحة الفرص أمام الشباب الكويتي بما يوفره لهم من التشجيع الأدبي والمادي للانخراط في مجالات العمل في القطاع الخاص الصناعي.

هذا وتستمر الشركة أيضاً بالتعاون مع جامعة الكويت - كلية الهندسة والبتترول ومع الهيئة العامة للتعليم التطبيقي والتدريب حيث نقدم المزيد من الخدمات لأبنائنا الطلبة من خلال زيارات ميدانية للاطلاع عن قرب على خطوط الإنتاج والأعمال الفنية المختلفة في إدارات الصيانة الكهربائية والميكانيكية، والمساعدة في الأبحاث المتعلقة بالتحليل المالي ونظم المعلومات.

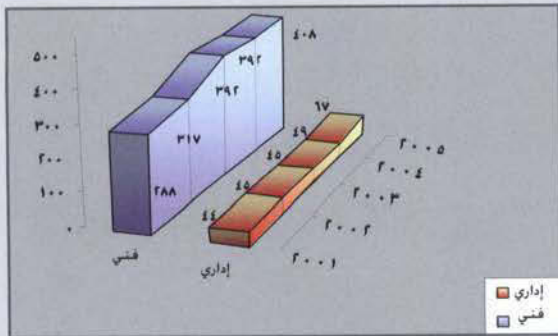

ويظهر الرسم البياني التالي تطور الطاقة البشرية حسب التوزيع الفني والإداري خلال السنوات الخمس الماضية:

وأما على صعيد المشروعات الكبرى، فإن الشركة تخوض حالياً مفاوضات مع أطراف خارجية وسط منافسة قوية من قبل شركات خليجية، بهدف توسيع عمليات الإنتاج خارج حدود دولة الكويت. ويسعدنا أن نعلن لكم قرب التوصل إلى اتفاق نهائي مع تلك الأطراف لشراء وحدات إنتاج في إحدى الدول العربية الشقيقة، والتي تتمتع بميزات مهمة على مستوى الإنتاج والتسويق. وحيث إن هذا الأمر، إضافة إلى مضاعفة الاستثمار الاستراتيجي في شركة الاتصالات المتنقلة والتوسع في الاستثمار في الشركات الأخرى وخاصة المرتبطة في المجال الصناعي يحتاج إلى تمويل يفوق الإمكانيات الحالية للشركة فقد قرر مجلس الإدارة رفع توصية لحضراتكم للموافقة على زيادة رأسمال الشركة بنسبة ٣٠٪، خاصة وأن الشركة مقبلة أيضاً على المزيد من عمليات التوسع في الإنتاج المحلي وفي المزيد من عمليات التطوير إن شاء الله تعالى.



التطوير والمشروعات الجديدة

لقد تابعت الشركة نشاطاتها في الأبحاث والتطوير ودراسة المشروعات الجديدة، الأمر الذي أدى إلى نجاح شركتكم بتحقيق الإنجازات الرئيسية التالية:

١. شراء والبدء بتركيب أجهزة متطورة لتعديل نظام إنتاج وصلات كابل الجهد المنخفض، سوف يؤدي حين تشغيله في نهاية إبريل ٢٠٠٦ إن شاء الله إلى زيادة الطاقة الإنتاجية من الوصلات مع تخفيض الجهد البشري، كما أنه يتوافق مع المتطلبات الجديدة للمستهلكين الأساسيين.

٢. الانتهاء من الدراسات الخاصة بتصنيع وصلات كابل الجهد المتوسط ونحن بانتظار موافقة وزارة الطاقة على العينات المقدمة لها لاعتمادها تمهيداً للبدء في تنفيذ مشروع الإنتاج الخاص بها.

٣. مشروع تعديل مكونات مركبات البي في سي لمقاومة تغير ألوان الكابل نتيجة عوامل التربة المشبعة بالمواد الكبريتية، مما يساعد على التقيد بمواصفات التصدير للدول الخليجية.

٤. تم إضافة ست آلات جديدة في مجالات العزل وإعداد الموصلات وتصنيع ال (بي في سي).

٥. تم توسيع وتطوير إدارة الحاسب الآلي مما أدى إلى استحداث عدة برامج كمبيوتر جديدة للرقابة وإعداد التقارير الإنتاجية والإدارية، ويمهد للبدء بشراء وتطبيق أنظمة آلية متطورة للأرشفة والشؤون المالية والإدارية والإدارات الفنية.

٦. نتيجة للطلب المتزايد على ربطات الأسلاك محلياً وخليجياً فقد تم التعاقد على شراء أربع آلات، حيث من المتوقع أن تبدأ في الإنتاج في منتصف عام ٢٠٠٦ إن شاء الله.

الاستثمارات

في مجال الاستثمارات قامت الشركة خلال العام بالمشاركة في زيادة رأس المال في استثمارها الاستراتيجي في شركة الاتصالات المتنقلة بنسبة ١٠٠٪، وكذلك ساهمت مع بعض الشركات الكبرى في تأسيس شركة جديدة في جمهورية السودان الشقيقة. هذا وقد ارتفعت القيمة السوقية للمحافظ المدارة من قبل الغير من ٤٥,٢٠ إلى ١٠١,٢٢ مليون دينار كويتي نتيجة للزيادة في رأس المال المستثمر وللتحسن الجيد في القيمة السوقية، فيما بلغت القيمة السوقية لإجمالي استثماراتنا المالية ١٢٣,٦٨ مليون دينار كويتي مقارنة بمبلغ ٦١,٥٣ مليون دينار كويتي في نهاية عام ٢٠٠٤.

أما على صعيد إيرادات الاستثمار فقد بلغت حوالي ٢,٤٥ ألف دينار عام ٢٠٠٥م، مقارنة بحوالي ٢,٥٨ ألف دينار عام ٢٠٠٤م، علماً بأن الإيرادات الغير محققة يتم إدراجها ضمن حقوق المساهمين. ويبين الجدول المقارن التالي أداء استثمارات الشركة المحققة مقارنة بالعام ٢٠٠٤م:

البيان	إجمالي الاستثمار (مليون د.ك)	الإيرادات المحققة (مليون د.ك)	٢٠٠٤م	٢٠٠٥م
١. محافظ استثمارية مدارة	١٠١,٢٢	٤٥,٢٠	١,٨٩	١,٩٩
٢. أسهم مسعرة	١٠,٦١	٥,٧٢	٠,٢٠	٠,٢٠
٣. صناديق مسعرة	٤,٠٤	٢,٣٦	٠,١٠	٠,١٨
٤. أسهم غير مسعرة	٤,٨٨	٣,٠٢	٠,٠٠	٠,٠٠
٥. صناديق غير مسعرة	٢,٩٣	٣,٥٣	٠,٣٤	٠,٠٤
٦. ودائع قصيرة الأجل	٠	١,٧٠	٠,٠٥	٠,٠٤
المجموع	١٢٣,٦٨	٦١,٥٣	٢,٥٨	٢,٤٥

المبيعات

وأما بالنسبة للمبيعات فقد ارتفعت من ٣٦,٢٤ مليون دينار في عام ٢٠٠٤م إلى ٤٦,٩٢ في عام ٢٠٠٥م أي بنسبة حوالي ٢٩,٤٨٪. ولقد كان ارتفاع أسعار المواد الأولية أحد العوامل المؤثرة في هذه الزيادة. هذا مع العلم بأن مبيعات التصدير قد ارتفعت من حيث القيمة من ٨,٦٨ إلى ١٠,٤٩ مليون دينار، أي بنسبة زيادة حوالي ٢٠,٨٨٪ عن مبيعات العام ٢٠٠٤م، فيما ارتفعت المبيعات المحلية من ٢٧,٥٦ إلى ٣٦,٤٣ مليون دينار، أي بنسبة زيادة حوالي ٣٢,١٨٪.

ويبين الرسم التالي تطور المبيعات المحلية والخارجية على مدى السنوات العشر الماضية:

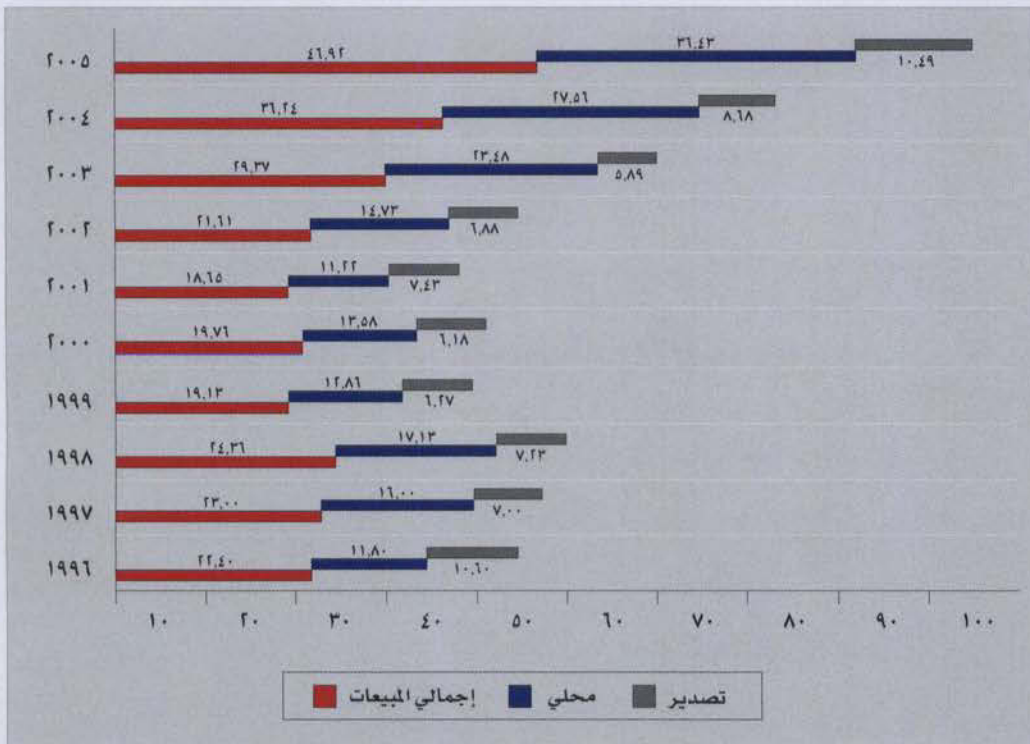

الإنتاج

حضرات السادة المساهمون الأفاضل،
السلام عليكم ورحمة الله وبركاته،

بحمد الله تعالى، ثم بجهود العاملين على كل المستويات الإدارية والفنية نلتقي بحضراتكم هذا العام بعد أن حققت الشركة تقدماً ملموساً، يسعدنا أن نستعرض معكم هنا أبرز معاملته من خلال ما انعكسه البيانات المالية عن السنة الماضية، وما تم من إنجازات على مستوى التوسعات وعمليات التطوير التي تمت وتلك التي ما زالت في مراحل التنفيذ المختلفة، سائلين الله تعالى التوفيق والسداد.

الإنتاج:

لقد بلغت كمية الإنتاج حوالي ٤٥,٣٧ ألف طن مقارنة مع ٤٨,٨١ ألف طن في عام ٢٠٠٤، أي بنقص من حيث الوزن مقداره حوالي ٧,٥٨٪، حيث اشتمل إنتاج ٢٠٠٥ على الكابلات المصنعة من الألمنيوم الأخف وزناً من النحاس الذي كان المكون الأكبر لإنتاج عام ٢٠٠٤، علماً بأن الطلب في السوق المحلي والخليجي هو الذي يحدد نوعية المواد المستخدمة.

ويوضح الرسم البياني التالي كميات الإنتاج للسنوات الثلاث الماضية:

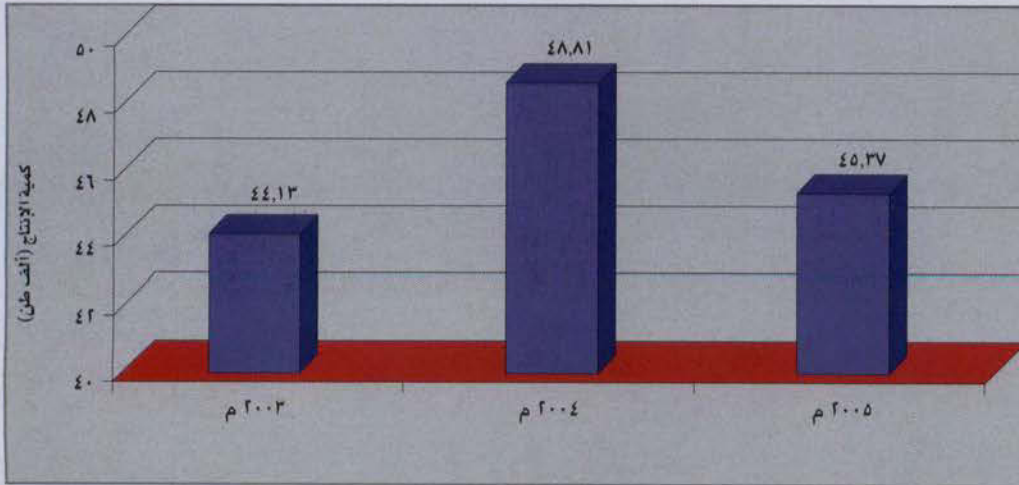

شركة الخليج للكابلات والصناعات الكهربائية شركة مساهمة كويتية

أعضاء مجلس الإدارة

الرئيس

جحيل محمد عبدالرحمن الجحيل

نائب الرئيس

أسعد أحمد عمران البنوان

العضو المنتدب

بدر ناصر محمد الخرافي

عضو

أسامة محمد النصف

عضو

سعد محمد عبدالله السعد

عضو

بدر محمد عبدالوهاب الجوعان

عضو

صباح خالد صالح الغنيم

عضو

طارق إبراهيم يوسف الرقم

شركة الخليج للكابلات والصناعات الكهربائية شركة مساهمة كويتية

سجل تجاري: ٢٣٢١٣

تلفون: ٤٦٧٥٢٤٤ / ٧ خطوط

صندوق بريد: ١١٩٦ - الصفاة ١٣٠١٢ - الكويت

فاكس: ٤٦٧٥٣٠٥ - ٤٦٧٥٨٥٠

البريد الإلكتروني: www.gulfcable.com

صفحة الإنترنت: Info@Gulfcable.com

عنوان الشركة:

الصلبية

الشارع الخامس

قسمة ١١ أ



البنوك الرئيسية:

بنك الكويت الوطني ش.م.ك.

بنك الخليج ش.م.ك.

بنك الكويت والشرق الأوسط ش.م.ك.

بنك برقان ش.م.ك.

البنك التجاري الكويتي ش.م.ك.

البنك الصناعي الكويتي ش.م.ك.

المدققين الخارجيين

أنور القطامي وشركاه

جرانت ثورنتون

الفوز الدولي لتدقيق الحسابات

فوزية مبارك الحساوي



سمو الشيخ
نواف الأحمد الجابر الصباح
ولي عهد
دولة الكويت



حضرة صاحب السمو
الشيخ / صباح الأحمد الجابر الصباح
أمير دولة الكويت



سمو الشيخ
ناصر المحمد الأحمد الصباح
رئيس مجلس الوزراء
دولة الكويت

يتشرف مجلس إدارة شركة الخليج للكابلات والصناعات الكهربائية (ش.م.ك) أن يرفع أحر التهاني وأجمل التبريكات
بمناسبة استكمال مسيرة التقدم والرخاء ومسؤولية قيادة البلاد إلى مقام حضرة

صاحب السمو أمير البلاد
الشيخ صباح الأحمد الجابر الصباح

وسمو ولي العهد
الشيخ نواف الأحمد الجابر الصباح

وسمو رئيس مجلس الوزراء
الشيخ ناصر المحمد الأحمد الصباح

حفظهم الله جميعاً ورعاهم

وندعو الله العلي القدير

أن يسدد خطاهم ويحفظهم بعين رعايته ذخراً للوطن والمواطنين والأمم العربية والإسلامية وإلى الشعب الكويتي الوفي

كما يتقدم مجلس الإدارة إلى الحكومة الرشيدة والشعب الكويتي

بأسمى آيات التهاني والتبريكات، سائلين المولى عز وجل أن يعيد على الجميع نعمة الأمن والأمان والتقدم والازدهار، ويتشرف
مجلس إدارة الشركة في هذه الأيام أن يتقدم إلى مساهميه الكرام

بالتقرير الإداري والبيانات المالية عن السنة المنتهية في ٢٠٠٥/١٢/٢١م مع توجهنا إلى الله تبارك وتعالى بالدعوات المخلصة أن
يديم علينا نعمة الاستقرار والأمان، وأن يتغمد شهداءنا الأبرار برحمته وأن يقدرنا على الاستمرار في عمليات التوسع والتطوير لما
فيه خير وازدهار الشركة والمساهمين الأفاضل وأن يجمي بلدنا من كل شر ومكروه، ونسأل الله تعالى التوفيق جميعاً إلى ما فيه
عزة ورفعة الوطن الحبيب.

مجلس الإدارة



بِسْمِ اللَّهِ الرَّحْمَنِ الرَّحِيمِ



2005

التقرير السنوي

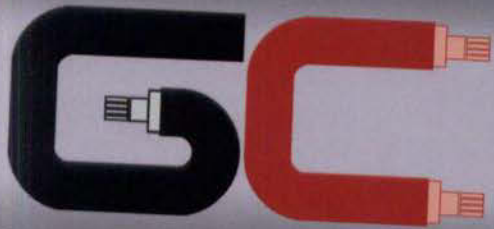
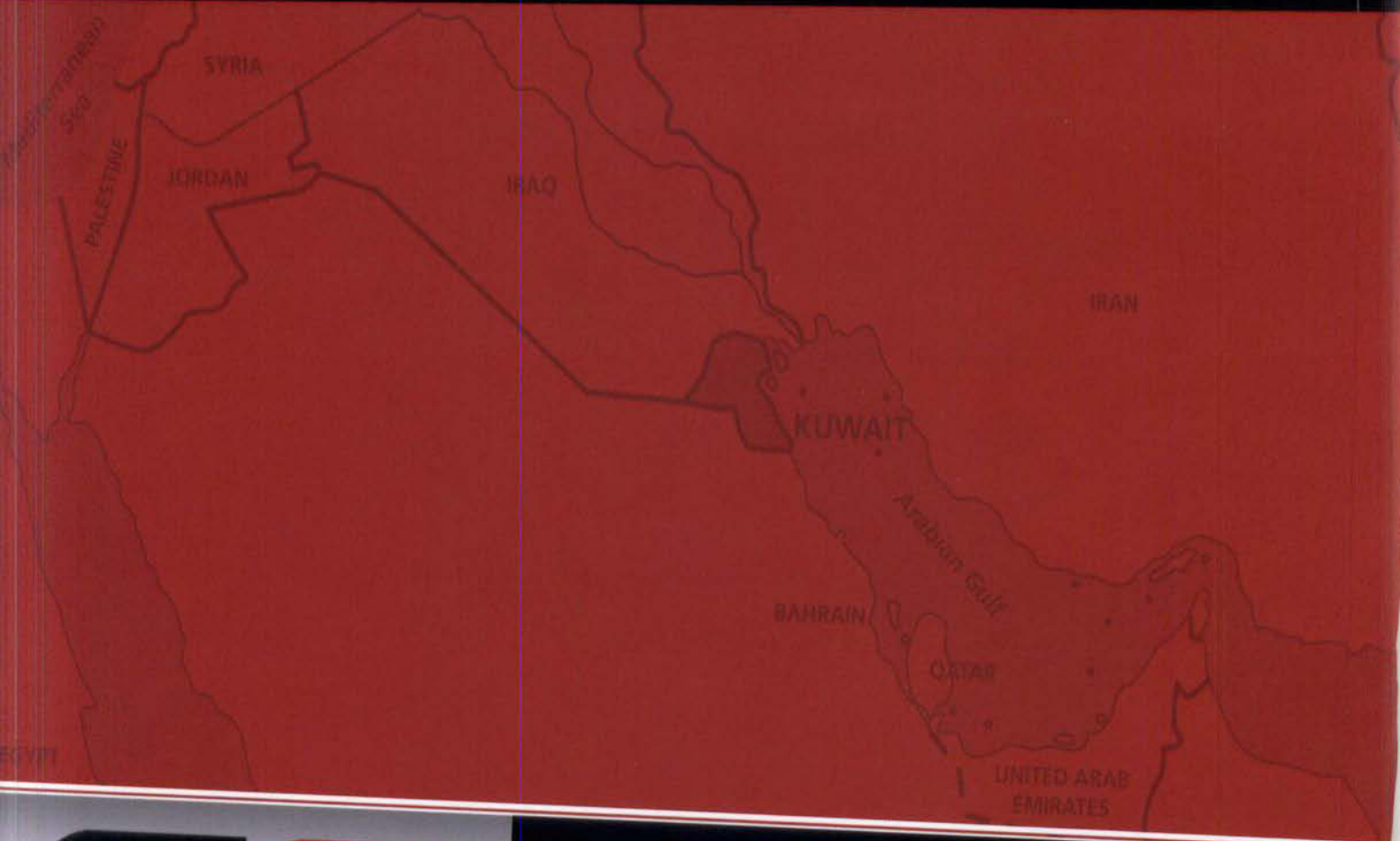

شركة الخليج للكابلات والصناعات الكهربائية ش.م.ك.

